京城日報
夕刊
編輯兼發行人 兒島吉治
印刷人 小川三之介
京城府太平通一丁目
發行所 合資會社 京城日報社
七月二十六日（日）

寄贈 11.7.30 帝國圖書館

すき燒 鳥料理 水炊 喜樂館 横
本町二 喜久家 電本三八二番

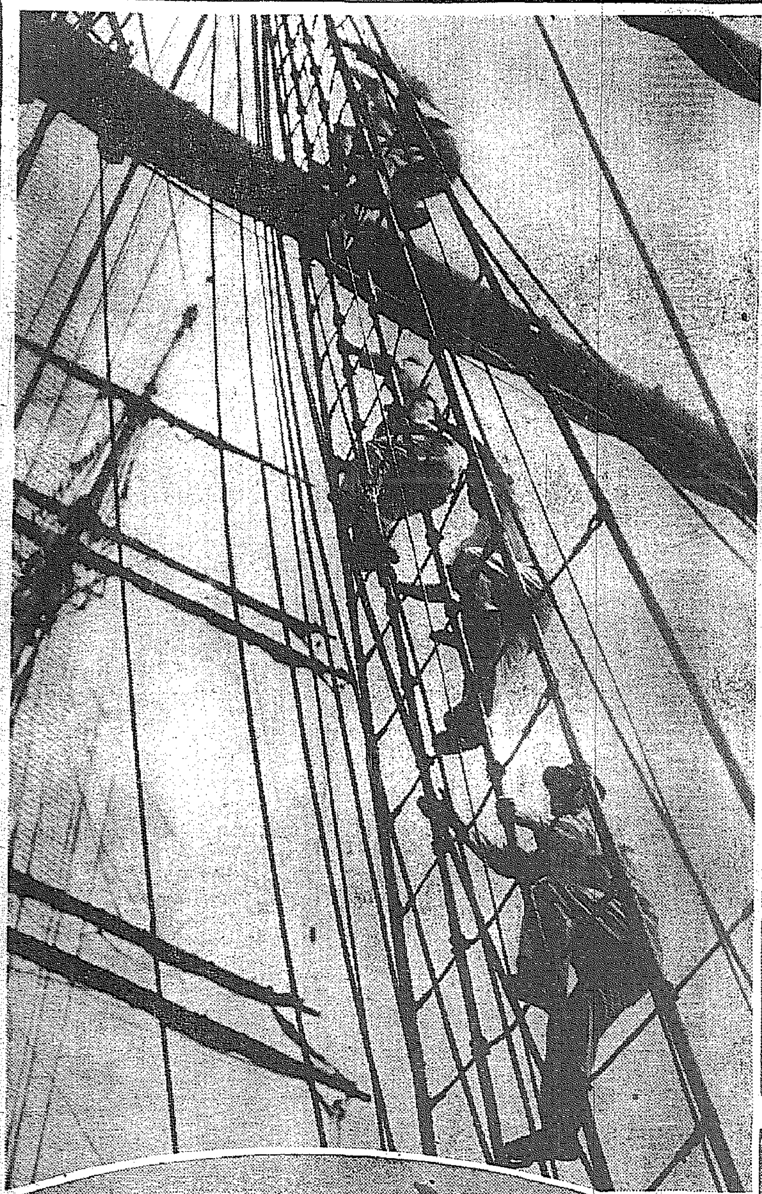

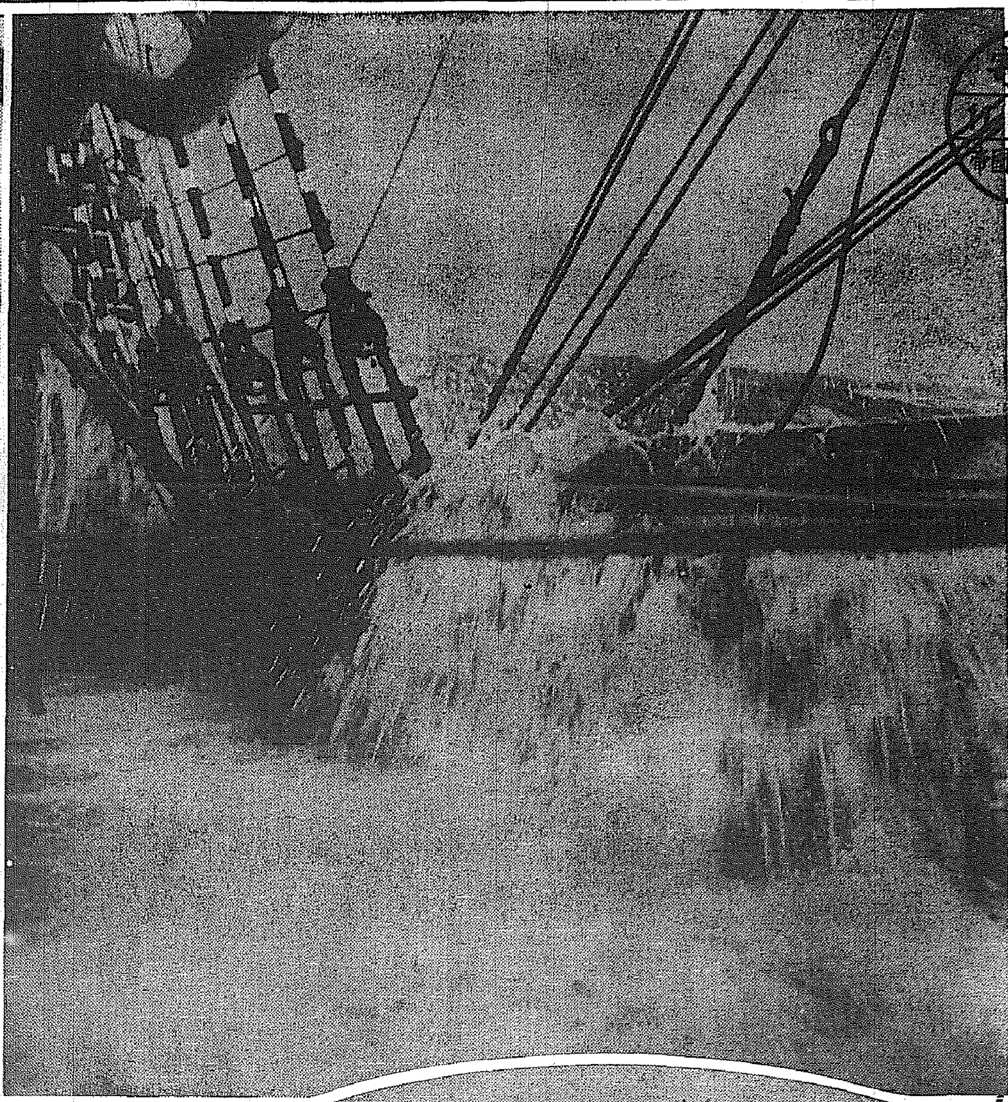

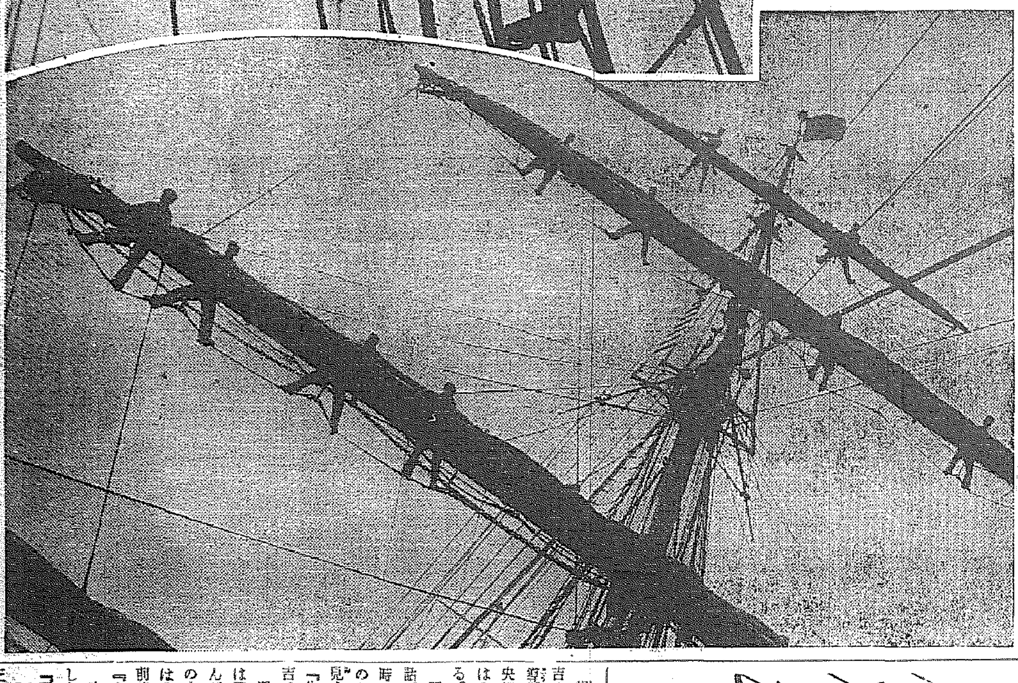

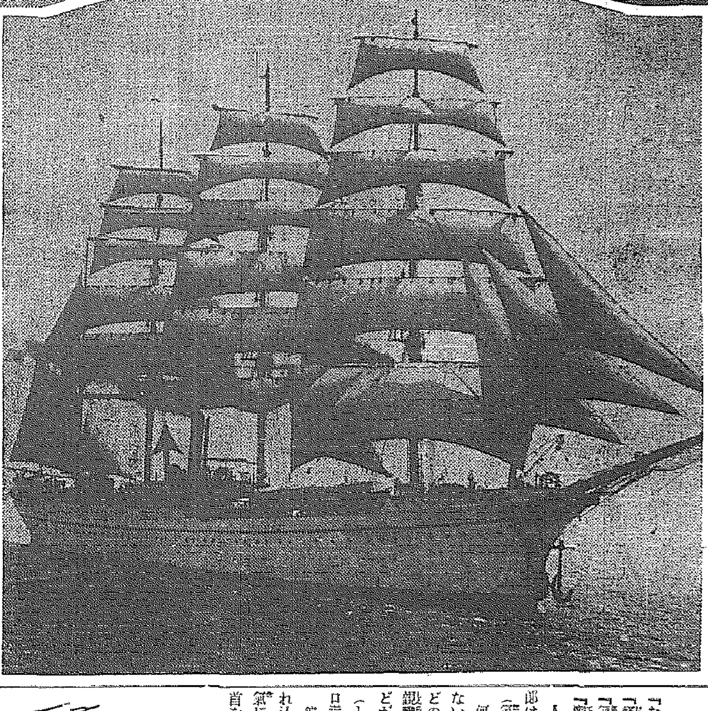

描く海の子の夢―仁川に入港の大成丸

海國日本の誇り、マドロスの想ひ出の夢を乘せて、遠洋航海の途上、はじめて仁川に入港した東京高等商船學校の練習船大成丸（上右）海の男の腕だめしに甲板に躍り込む逆まく怒濤（上左）降帆の命にましらのやうにロープをよぢる生徒たち（下左）降帆の位置についた生徒たち（下右）二十六枚の帆に風はらました大成丸

愚禿頭巾（ぐとくづきん）（194）

東國篇

吉川英治作　山村耕花畫

柳と菩提樹（四）

『なんぢや、この男は』

『怪態な！』

『氣が狂ふてか』

『瘋癲ぢやろ』

人々から眼を聚められて、平次郎はハッと愕つた。

（氣のせいだ）

何で、お吉が生きてゐるはずがない。しかも、國主、城主、侍衆などの居ならんでゐる本堂の上に、親鸞の側近くに從いてゐるわけなどが絕對にない。

（しまつた……自分で自分の罪を口走るやうなものだ）

彼は、狐鼠々々と人の後へかくれ込んだ。然し、どうしてもまだ氣にかゝるのであつた。又そつと首を擡げて――凝と氣を落着けて――本堂のはうを窺つた。

親鸞のすがたの側に、やはりお吉の姿が明かに見えるのである。

聖師親鸞は、式事をすまして、中央に坐つてゐた。お吉はうしろのはうに、兩手をひたとつかへてゐる。

國司と親鸞とのあひだに、何か話が交されてゐるらしい。お吉も時々、畏る／＼顏をあげて、親鸞のうしろで答へてゐるかのやうに見えた。

『生きてるつ――おう、おう、お吉つ。――お吉ぢやあねえか』

憑き物でもしたやうに、平次郎は兩手をあげて叉猛つた。もうこんどは止まらなかつた。群衆の頭の上を踏みつけて、本堂の階段のはうへ遮二無二近づいてゆくと、前後もわすれて、

『女房つ、女房つ』

喚きながら、そこを驅け登つてしまつた。

『不禮者つ』

親鸞に居流れてゐる國司の家來たちがいちどに立ち上り、莊聚もこの異様な狼藉者に、わつと、逃いて立ちくづれた。

『ま！おまへ樣は』

お吉は、眞つ蒼になつて、絶叫した。

平次郎は、群衆へ何か告げ知らせたいやうな手振りで、

『生きてゐたつ、生きてゐたつ――』

と、さけびつゞけた。

『ひかへろ』

飛びかゝつて來た侍は、左右から彼の狂ひまはる腕をつかまへて引き据ゑた。蹄木纏之助と蹄木大膳の二人であつた。

『言語道斷な奴めが』

『お場所がらをわきまへぬか』

と叱咤して、

『これや平次、いつもの仕事場とはちがふぞ、宥し難い狼藉、けふこそ、その素つ首を打ち落してやるから立てつ』

襟がみを引摑ると、平次郎はもう瘦せ犬のやうに身を縮めてゐるだけだつた。

すると、凛として一方から、

『お待ちなされ』

と、聲がひゞいた。

何者が遮つたのかと、纏之助がふり向いた。法名を乘念房といふ尾張守親綱の聲だつたのである。

（何故止めるのか）

と、問ひ返すやうな眼を彼へ向けた。

親綱は、

『上人の御意です』

と、次に云つた。

その一言に、誰もみな默つた。しいんと鳴をしづめて、眸は上人のはうへ集まつてゐる。親鸞は、やをら法衣のたゞすまひを改めて

『その者を、これへ』

と、さし招いた。

東西人氣男の漫問答

漫談子…大辻司郎
漫才子…横山エンタツ

水銀柱がグン／＼昇る本格的の酷暑。疫病が流行するなんて縁起でもない風說をふつ飛ばせと許りに登場した東西の人氣男―片や漫談の大家大辻司郎君片や漫才の總師横山エンタツ君が笑ひの爆彈を抱へて、漫問答の一席。

大辻　エンタツ君。君が最近映畫に出るから、長さんや好太郎が氣を病んでゐるさうだよ。

横山　御親切に有難う。丈夫で働いてゐるから、宜敷く言つてくれ給へ。

大辻　フザケルなよ。誰が君の藝を心配してゐるものかね、君の人氣を恐れてるつてんだよ。

横山　あゝ左樣か。そら、すみまへんな。しかしあたしのエンタツ樣なんて桃色レターが來ないから、まづ安心してよろしい。

大辻　P・C・Lで撮つた「これは失禮」は面白いかい。

横山　ところがね、朝から晩まで顏中を塗りつぶして、實に面黑かつたよ。

大辻　撮影所で思ひ出すが日活の京都太秦は蚊の名所だつてね。

横山　いや全く。カ・（呵々）と一笑に附せまへんな。あの邊はね、町名から多數町といふて昔より蚊の產地で有名ですよ。

大辻　縞のズボンに街の紳士とシヤレた敗蚊に眠にギャングの一味に相違ないね。

横山　ボクはまだ八番を見て實はんが、どうも蚊と相性が合はんらしい、ホンマに。

大辻　蚊の中でも惡蚊になると、マラリヤや嗜眠性腦炎の種を蒔き土產にする不埒極まる罪があるから、大いに油斷ならんデス

横山　夏は蚊計りでなく、蟲ケラの小ギャングが跳梁するから不愉快千萬ですな。

大辻　まして蠅といふ奴は實にケシからんね。夏の傳染病を媒介する親玉なんだからネ。

横山　しかしボクはね、蠅の所作事は小憎らしいほどうまいと思ひますね、踊の名人でもあの妙技は眞似出來まへんな。

大辻　君のやうにノンキな觀察をやつてゐちや、蠅に舐められるぜ。あのむじや／＼した手に頗る微細な細菌を無數にのせて、人間さまの食べ物にたかるんだから、恐るべき奴輩さ。

横山　だからね、ボクは機關銃を一選備へておきますのや。

大辻　どうも君一流の形容では判らないが、何處かのおもちや屋で買つたのかい。

横山　これはね、軍の機密に屬するから內證ですがね、實はお藥屋で買ふたんです。

大辻　バカに勿體ぶるが、インチキで猫く氣かね。

横山　どう致しまして、正體を打明けると強力殺虫剤で新輸のアースのことですよ。

大辻　アースなら君が機關銃といふのも無理はないね。アースにはボクも危難を救はれた大恩があるよ。

横山　餘憩がなかつたら死んだでせう。

大辻　洒落どころぢやないデス。ボクが神戸の宿で南京虫の襲撃に合つたんだよ。鼓膜を破るやうな悲鳴に宿の女將が飛んで來てさ、アースで掃蕩だ。南京虫が見事に往生しちやつて、痛快だつたね。

横山　御婦人の股げかりねらふ家ダニといふエロ蟲もアースには一たまりもなく參りますネ。

大辻　アースのキヽメは百發百中だから虫ケラは絶體絶命さ。

横山　ボクはね、三度の飯よりも子供が好きでしてね。

大辻　子供とアースに何か因縁話でも持ち出す氣かね。

横山　圖星ですね。アースを噴霧しておくと子供がトテモ安眠しますよつて夜通し極樂ですよ。

大辻　君だつて蚊のやうに瘦せて蠅のやうな眼玉をしてゐるからアースには結構參つちまふだらうネ。

横山　そんなエゲツナイことを言はんとおいて貰ひませう、えらい濟みまへんが、人畜無害のアースすでから心配御無用です。

大辻　いや、それで安心したよボクもこの夏はアースでお蚊に孝行して、虫ケラ共を全滅させてやるデス。（終）

×　×

▼強力殺蟲劑「アース」はアースタムの製造元播州坂越、株式會社本村製藥所の優秀國產品で夏の家庭を惱ます蠅、蚊、ノミ、南京蟲、家ダニ、油蟲、蛾、イガなど凡そ室內の害蟲はアースの噴霧で忽ち死滅する

▼アースの定價は（サイダ瓶型）四十五錢、（ビール瓶型）七十五錢（特型）四十錢、七十五錢（鑵入）一圓七十五錢　六圓五十錢（噴霧器）三十五錢

▼アースは各地の有名藥店、百貨店にて販賣してゐる。

横山エンタツ君

大辻司郎君

我國を假想敵國とし 歐米との親交で牽制
某々國との秘密軍事協定、促進の意圖
重視される廬山會議

蔣介石氏

【上海二十五日同盟】蔣介石氏は廬山で召集した國防會議そのものについては一切説明を避けて居るが、會議の內容につき聞知するところに依れば、會議の目的は軍事的には日本を假想敵國とし、外交的には英米獨などとの親交關係增進により日本牽制を主眼とするもので、川越大使が着任と共に表明した日支經濟提携の如きは容易にその實現の可能性なきことが明瞭となつて來た、蔣介石氏を中心とする國民政府首腦部はこの際支那が日支關係打開に積極的に乘出すことは、結局支那自身を不利に陥らしむるのみならず日支關係を今日以上に複雜尖鋭化せしめる惧れありとなし、問題の解決を能ふ限り遷延してその間に國力の充實と英米獨などとの聯繫を密にして、目前の急務たる國民政府の實力を充實し國防の強化擴充に邁進する外なしとの見解に到達したもの〻如くで、歐米の物資輸入による國防資材の整備より更に一歩を進めて、某々國との秘密軍事協定締結を促進する意圖なりと解され同會議の成行は我が出先官憲は勿論列國も頗る重視して居る

全土五十餘州中 廿八州は革命軍の手中に
叛軍の首都進擊に萬全の陣容
スペイン政府公表

【マドリッド廿五日同盟】スペイン政府は廿五日國內革命騒擾の現狀につき左の如く公表した

スペイン全土五十餘州中現在二十八州が革命軍の手中にあることは事實である、然し政府軍はグアダラマ山脈に強固な防禦陣を行ふと共に、山脈の背後に強力な防禦陣形を整備し叛軍の首都進擊に萬全の陣容を整へた政府軍はセグヴィアとアヴィラの中間へ叛軍を追ひ込み之れを潰滅する作戰である、なほ政府軍はナンチラに於て叛軍と激戰の後同地を占領した

マドリッド市 食料飢饉！

【パリ二十五日同盟】革命軍の重圍の中に陥つたスペインの首都マドリッド市の現狀に對し、パリに到達した各情報を綜合すれば、糧道を斷たれたマドリッド市は食糧飢饉に陥り向ふ二十四時間を支ふるに足る食糧を餘すのみとなり市民の不安は一層增大し給水は既に杜絶、殊に石油の缺乏甚だしく市中の自動車は跡を消すに至つた、スペイン政府は急迫せる事態に對處するため「祖國防衛委員會」を組織したと傳へられ、右委員會は政府の代りに政務を代行する外、政府の補給機關としての性質を帶びるものと見られる

蘇聯當局が 援助說排擊

【モスコー廿五日同盟】スペイン革命軍の總帥フランスコ將軍は、ソヴエート輸送船がスペイン領モロッコの軍事行動に參加政府軍を援助してると發表し、これが獨伊兩國若干新聞に掲載された事例に關し、ソヴエート政府當局はかゝるばかげた事は絶對にない、かゝる行動は徹頭徹尾反ソヴエート政府のデマであると説明した

王朝再建に 燃える廢帝

【プラーハ廿五日同盟】スペインの內亂勃發以來俄にその動靜に世界の視聴を集めるに至つた、スペイン前皇帝アルフォンゾ十三世は、ケーニヒスヴアルトの故メッテルニッヒ侯の居城で悠々溫泉にひたり靜養に努めてゐるが、スペイン國內の風雲急を告げると共に連日ひつきりなしに各地より電話がかゝり應接に遑ない有樣で、同侯は一度故國より召喚の飛電あれば直に本國に乘り込みブルボン王朝再建の希望に燃えて居り、元侍從長デヴイアン侯は國王の密令を受けて何れかへ向つたと傳へられる國王の最近の健康狀態は尙十分とは云へず一九三四年自動車事故當時の負傷は未だ快癒せず、現在も醫師の治療を受けてゐる狀態である

市街戰猛烈 政府軍セ市奪回

【パリ二十六日同盟】政府軍は一度革命軍の手に落ちたサン・セヴアスチアン市を二十四日奪回したが、國境方面の避難者の談によれば市街戰は猛烈を極め死者約三十名を出したと言はれる、サン・ジヤン・ド・リュッツに達した報道によれば政府軍は先づ飛行機上より革命軍に對し降伏を勸告せるビラを撒布し、市民に對し戰鬪は兵營に集中するから危險區域を立退くやう警告した、尙ほ同地在留外國人七百八十八名は二十五日イギリス艦及びスペイン艦で避難した

武器並に軍用飛行機 スペインへの輸出は不許可
佛國務會議で決定

【パリ廿五日同盟】フランス政府は二十五日エリゼ宮に於てルブラン大統領司會の下に國務會議を開き、先づブルーム首相、デルボス外相よりロンドン三國會議の經過を詳細に報告全員異議なく兩相のとつた態度を承認した上、スペインの革命に對する政府の方針につき協議を遂げた就中スペイン政府の密使が最近パリに來てフランス政府及び民間工業會社に對し、武器飛行機などの購入を申出でた事實に對しこれを許可すべきや否やにつき慎重に協議したが、外國の內亂不干渉の傳統的政策を維持するためと、武器供與が國際紛爭化する惧れがあるので商業用飛行機の外は直接たると間接たるとを問はず、スペインに對する武器並に軍用飛行機の輸出を許可せぬことに滿場一致決定した

政府側海軍が 猛砲擊開始

【ヂブラルタル二十五日同盟】ヂブラルタル港外に集結したスペイン政府の海軍は二十五日に至つて俄然アルゼシラス要塞及び革命軍の手中にあるスペイン領モロッコ沿岸地帶に向つて猛烈な砲擊を開始、砲聲は殷々として天地をゆるがす壯觀を呈して居る、右砲擊はモロッコの革命軍部隊のスペイン本土進撥を中止する目的に出たものであるが、アルゼシラス要塞を占據してゐる革命軍は雨と降り注ぐ砲彈の威力を前に死者續出しマラガ方面に向け退却を開始した、モロッコ海岸革命軍の本據セウタに向つた政府軍々艦ファイネ號九千噸巡洋艦及び驅逐艦三隻も二十五日早朝革命軍に對し砲擊を開始凡そ五百發の砲彈を浴せた、革命軍の放つた一彈は旗艦ファイネ號に命中し同艦を損傷した、又マルセラでは政府軍飛行機一臺は革命軍のため射落された

伊のエ國併合を 獨逸が承認す
ローマ市民狂喜亂舞

【ローマ廿五日同盟】ローマ駐剳ドイツ大使ハッセル氏は本國政府の訓令に基き外務省にチアノ外相を訪問、ドイツ政府はイタリー政府のエチオピア併合を承認し、これと同時にアヂスアベバの公使館を廢止しこれに代るべき總領事館を設定すると通告したイタリー外務省はドイツ政府の通告を受けるや直に次の如きコンミユニケを公表した

ドイツ大使ハッセル氏は二十五日チアノ外相に對し、ドイツはイタリーのエチオピア併合を承認した旨正式通告、これに對しチアノ外相はドイツ政府の好意に深甚の謝意を表した

この報道一度び傳はるやローマ市民は狂喜亂舞し、ベネチア宮前の廣場に群集し、ムッソリーニ萬歲を連呼した

聯盟の決議 叩潰さる

【ローマ二十五日同盟】ドイツ政府がイタリーのエチオピア併合を正式承認した結果、これによつて過般獨墺協定成立により「獨伊兩國間に紳士協定が締結され、ヒトラー總統はイタリーのエチオピア併合を承認した」と傳へられた風説は事實であることが證明された譯である、獨伊兩國政府の決定と同時に「武力による侵略の結果、不承認」を聲明した過般の聯盟理事會決議は、獨逸の正式承認によつて叩き潰された、英佛兩國がこれに對し如何なる態度によるか注目されてゐる

新交涉開始

【ウイン二十五日同盟】新獨墺協定に基く兩國の新交涉は近くベルリンに開會されることゝなつたので、特命全權大使ウイルドナー氏を首席とするオーストリア代表一行は二十六日ウイン發ベルリンへ赴くことゝなつた、本交涉においては經濟問題のほか兩國人の旅行交通問題も審議されるはずである

副島、嘉納兩委員に 招致運動は一任
決定五日前から「猛運動を行ふ」

【ベルリン二十五日同盟】ベルリンに顏を揃へた副島道正伯、嘉納治五郎氏の兩オリンピック委員は平沼代表團長等協會幹部と共に廿五日大使館に武者小路大使を訪問、招致問題につき情報交換を行つたが、この打合せの結果四國の情勢なほ樂觀を許さぬものあり各方面から各個別に運動を行ふことは徒らに事態を惡化する惧れあり、ラツール伯、ガーランド氏等との懇談の結果から見ても招致運動は副島、嘉納兩委員に一任、委員會決定五日前より猛運動を行ふことに決定して散會した

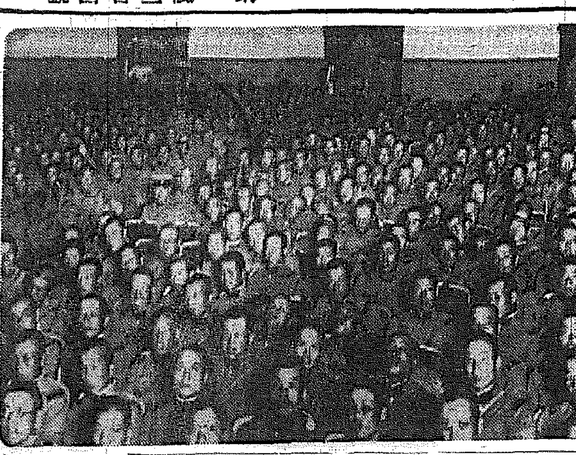

軍隊慰安映畫會

京城府、赤十字社、愛國婦人會主催の軍隊慰安映畫會は廿六日午前八時半から正午まで、同一時半から三時までの二回に亘つて京城府民館で七十八、九聯隊の兵隊さん二千四百名を招待開催、盛況裡に散會した（寫眞は同映畫會）

政策中心主義で
行政官廳中心主義に依らず
吉田長官が國策案を下審査中

【東京電話】三十四件にのぼる各省國策案は目下吉田調査局長官の手許において下審査を行ひ、今週中に審査を終へ三長官會議をへて首相の手許に提出される筈であるが、同時に、吉田長官としては、調査局獨自の立場から各省の立場に拘泥せず、國策の綜合性を尊重する意味で行政官廳中心主義によらずして、飽くまで政策中心主義の綜合的方針を闡明する意見書を提出することになつた、即ち各省より提出された各案は專ら自省を中心として立案され、その結果同一の範疇に屬する政策が各省間に二重に提案されてゐる如き例も少からず、その間に統一性を缺如して政策の各省割據を現出してゐる有樣で、その最も顯著なる例に貿易國策における商工省の貿易局中心主義と、外務省通商局中心主義とがあり、又航空國策に關しても陸海軍並に遞信三省で三様の見解を持してゐるが如きがこれで、この外提案が重複しないまでも、電力、貿易、航空、保險などの重要政策は提案省のみに局限されたものでなく各省間に關聯するところ頗る大であるが、從つて吉田長官としてはこれが選定に對し提出者の立場に捉はれることなく、大局的見地より國防充實、產業振興、國民生活の安定に重點を置き、あくまで政策本位の立場から國策の綜合的樹立並に綜合的實施方法までを考慮せねばならぬとしてゐる

獨伊も參加し 五國會議開催か
地中海相互援助協定 英は廢棄の意向？

【ロンドン廿五日同盟】イタリーがイタリーの目的とする地中海相互援助協定が締結されない限り五ヶ國會議に出席しない意向と傳へられるため、イギリス政府當局は右協定を全然に廢棄するに決定するだらうと傳へられ、イギリスは廿七日の下院に於てこの旨聲明するだらうと傳へられ、イギリスがイタリーの希望を容れ地中海相互援助協定を廢棄すれば、イタリーは五ヶ國會議に參加するものと豫想されてゐる、尤もイギリスが本國艦隊を最近再び地中海に配置したことは、スペイン革命による居留民保護のため獨佛伊と同様の措置を採つたのであるから政治問題外とされてゐる、他方ドイツは英佛白三國が過般ロンドン會議に於て三國間の取極めを獨伊兩國へ押しつけるやうな態度を避け、各國平等の地位に於て國際平和建設についての協議方針を執つたことに對し滿足の意を表してゐるので、ドイツの參加は疑ひなしと見られて居り五國會議の開催は都合よく運ぶだらうと豫想されてゐる、然し獨伊とも正式參加を受諾する前に會議の方式などにつき英佛の意向を更に詳細知りたいと希望してゐるやうだから、今後外交機關を通じて五國間に慎重な折衝が行はれるものと豫想されてゐる

飛込自殺

廿五日午後八時半頃仁川發京城行列車が梧柳洞永登浦間を進行中朝鮮人男廿五六位が飛込み自殺を遂げた、身元調査中

我が體操選手 優勝圈內

【ベルリン廿五日同盟】我が體操代表は漸く當地の氣候にも慣れて技術進歩を示し、現在の實力を以てせばオリンピック優勝候補に數へられて居る、去る十二日ブダペストで行はれた時ハンガリーオリンピックチームとの戰鬪は團體各八名出場し、一八六十點、對四百八十點で試合し、その差僅か十一點で敗れたがその後進歩の跡を示せば我がチームは既に優勝圈內に入り大會に於ける活躍は大いに期待されて居る

雨 あすも全般的に はつきりせぬ
京城の雨量は今年の最高

【仁川電話】海へ山へ！待望の日曜日も夜來の霖雨でふいになり都會人にとつては憂鬱至極だが、旱魃に喘いでゐる農村にとつては近來にない慈雨であつた、二十五日午前六時から二十六日午前六時迄の一晝夜內の各地の降雨量は左の通りである

京城六二ミリ▲平壤二二ミリ▲新義州三〇ミリ▲長淵四ミリ▲元山一一ミリ▲江陵一ミリ▲大邱二〇ミリ▲木浦一ミリ▲釜山六ミリ▲雄基二ミリ▲濟州島二ミリ▲秋風嶺六ミリ

京城の六十二ミリは今年の最高記錄である、仁川觀測所の氣象觀測に依ると

高氣壓は八丈島の東へ七六四ミリのものがあり、低氣壓は滿洲北部に七四八ミリのものがあるが、高氣壓の影響がなくとも夏の半島の氣象特の氣流關係で高氣壓が朝鮮方面に張つてきたゝめに此の雨となつたもので、明二十七日も全般的にはつきりしない

京城府內に水禍

石垣崩壞 京城昌信町、興仁第二普通學校の敷地石垣は廿四日來の雨で廿六日朝崩壞した

浸水 京城東大門外伏流川は增水氾濫して沿岸の家屋十三戸床下浸水した

石垣くづれて 一戸倒潰 家人に傷害なし

廿六日午前八時頃京城府桃花町にある住宅組合所有の府內孔德町山一番から同六番までの石垣の一部が崩潰して、同町一の二三韓東顯氏の家屋一戸がペちやんこになつた家人は騷然たる音響と共に飛び出した爲め幸ひに傷害はなかつた、一瞬にして住家を失つた家人が悄然として路地にたゝずむ姿は同情を惹いてゐた、なほ同地石垣は崩潰箇所以外にも危險に瀕してゐる所が數ヶ所あり、龍山署ではかねてより警告しておいたにも拘らず、このやうな事を出したので目下關係者を同署に召喚取調べ中である

今井田總監 新義州へ

今井田政務總監は海軍協會支部總會出席並に國境視察のため廿六日午後三時半京城驛發『のぞみ』で新義州に向つた、二日午前二時五十五分『ひかり』で歸城の豫定

“青年”の美擧 轢殺されんとした間一髮を救助

天安發京城行列車が廿六日午前十時五十一分龍山驛に停車の直前三等車から朝鮮人婦人があわてゝ飛び降り、列車とフォームの間に轉落し轢殺されんとした間一髮、同乘客の朝鮮人青年の挺身危險を冒して救助せんとし婦人を抱いたまゝ一緒にピタリとフォーム側に身を避け奇蹟的にも兩名共無事であつた、折柄居合せた鐵道局巡邏部員と事故係主任がこの美擧を目擊し調査したところ婦人は京畿道始興郡安養里石水町金吉禮（二十）で、救ひの主は京城元町三ノ一五八京城鐵道工場組立工金鳳玉君と判明同君の表彰手續きをとることゝなつた

本町通りに 暴れ馬！

廿六日午前十一時半京城南米倉町金德福さんの馬車が本町四丁目までくると突然馬があばれだし、通行中の本町四の一二一金德守氏外二名を蹴倒して本町三丁目に向つて逃げたが郵便所前で捕へた、負傷者三名の怪我はたいしたことはない

ラヂオ 今日の番組

六時管絃楽と歌謡DKオーケストラ▲七時三〇分日曜ニュース▲八時講演（鮮）▲八時一〇分室內楽（大）コンラード・リーブレヒト外▲八時三五分浄世草（東）吾妻家駒之助▲八時五五分落語（東）柳家小さん▲一〇時鮮滿交換放送（釜）東萊券番妓連中

日曜氣配

期米 節期閑の各地安に氣配十錢安當先限の擦合模樣につれて天候次第、氣配弱含

株 日產中心に期安訂正の戻りを見せてゐるも全般的に政資の具體化待ちに高控へと買手控模樣目先保合

大新	六八、八〇
新東	一二四、〇〇
鐘新	一五六、〇〇
日產	七九、五〇

地方氣象特報（七月廿六日午前十時京城測候所發表）

京畿道全區豪雨が降る、河川增水の見込み

廿六日朝の概況

高氣壓は本邦南東洋上にあつて近支那海迄張り出し西日本は晴勝ちですが東日本は未だ曇り勝ち低氣壓は滿洲西部及黑龍江中流にあつて滿洲は曇勝相半してゐますが支那は曇り勝ち朝鮮も昨日に引續き各地に天氣惡く殊に中部以北では雨成り強い雨が降つたり止んだりしてゐて一昨日來漢江流域鴨綠江流域等では驟雨となつてゐます、鮮內の氣溫は東側は平年並ですが西側及南部は一二度の高目であります

京城地方【今晚】は雨が降つたりやんだり【明日】は同じ

仁川地方【今晚】は南の風雨が降つたり止んだり【明日】は南の風、同じ

●京城溫度（廿五日）最高二十五度八最低二十一度一（廿六日）正午二十七度六

全般天氣豫報 27

地方	風	天氣
京畿 忠南北	南東乃至南西の風	雨が降つたり止んだり
全北 全南	右同	大體に於て曇り所によつては雨がある
慶北 慶南	右同	右同
平南 平北	右同	一般に曇り所々に雨が降る
咸南 江原 黃海	右同	右同
咸北 咸南北	右同	右同

仁川の潮時 27

	午前	午後
滿潮	一〇・一〇	一〇・四〇
干潮	四・三〇	[illegible]

本日朝夕刊十二頁

液体殺虫劑の始祖 フマキラーの聲價
需要期に入り躍進又躍進

芳香は室內香水の一種として一家の安息と淨化の爲め益々歡迎されつゝあり。

液体殺虫劑最古の歷史と最新の設備とをほこり江湖の讚賞愛用者より嵐の如き賞讚裡に迎へられつゝある、フマキラー發明者大下大藏氏は何人も着眼せざりし液体の殺虫劑完成に着目し全力を擧げて日夜研究に精進し十數年前遂に其の目的を達し今日の液体殺虫劑フマキラー生る。

しかして年々歲々品質の向上に邁進し、世界最高の地位に上る。四年前氏たまたま世界週遊中各國に於てフマキラーを加へて世界的殺虫劑十三種の公開效力試驗の結果立會者より世界第一の效力折紙を附せられ我が國殺虫劑の輸入を一掃すると同時に現在は日本內地は勿論世界各國に販賣網を敷き年產額數百萬罐を產す。工場を視るに山紫水明の廣島市川上紙園町に大規模な工場を建設、獨特の設備と一大家族主義のもとに依れる從業者、使用者被使用者も一丸となつて產業報國への不退轉、一本の製品にも粒々たる心血をそゝぎ、躍進日本への健康を約束して君臨す。夏のギヤング、ハイ、カ、ノミ、シラミ、南京虫、ダニを完全に殺滅し加之に馥郁たる

（寫眞は工場全景及フマキラー發見者大下大藏氏）

毛生液ペトロール

桃屋の桃とびわの詰

ビクター兒童レコード
文部省唱歌 朝顏・花車ごつこ 富士山・影法師
學校ダンス 輝く御旗 少年義勇兵 水泳日本 愛國行進曲
童話劇 燒豚裁判 ワンワン・コドモ・クラブ
八吋兩面盤 アルバム入 各一枚一圓五十錢

生〇器の小さい人は 一生の不幸 年若き今治せ 最新強大法 特許 東京中野 眞空療法研究所

浪花節 天光軒滿月 瞼の母 タイヘイレコード

野崎肛門科 入院隨意 京城岡崎町十七 電竜九九三番

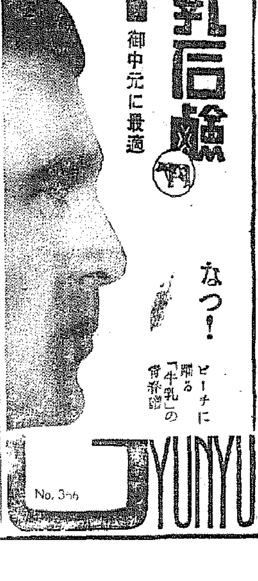
牛乳石鹸 御中元に最適 なつ！ビーチに贈る「牛乳」の香番 YUNYU No. 366

こどもの ねびえ かぜに オイン

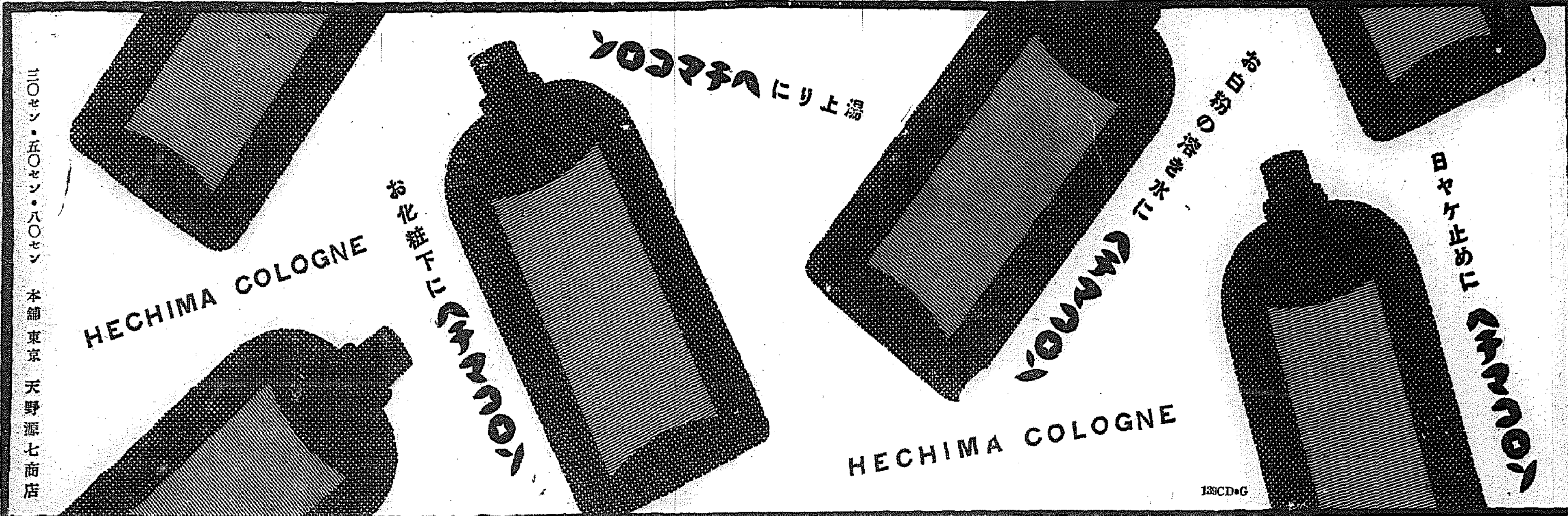

美味にして榮養に富む滋養料

夏の家庭滋養飲料に　どりこのをお奬めします！

清涼―美味―滋養―近代人の嗜好にピッタリ適合した夏のお飲物の王樣！
衰弱を手取早く恢復させ元氣を旺盛にするので評判！

私達 人體の血液中には、葡萄糖といふ一種の糖分が〇・一%ぐらゐの割合で含まれてゐます。これを血糖と申しますが、これがある爲めに私達は日常手や足を動かすことが出來、又一定の體溫を保つてゐることが出來るのであります。

詰り葡萄糖類は、熱と力とを生み出す人體の石炭ともいふべき成分で、五大榮養素（蛋白質、脂肪、含水炭素、鹽類、ヴイタミンの五つを五大榮養素と云ひます）の中でも最も重要な役目を司つてゐるものであります。

そしてこの葡萄糖は、人體の活動によつて常に一定量づつ消耗されてゆきますので、あとから〳〵と補給されますが、その補給は食物即ち、

米飯 をはじめ、澱粉類その他の含水炭素で、これ等が胃腸で消化されて後はじめて葡萄糖に變化して血管中に吸收され、その餘分のものはグリコーゲン（糖源）となつて肝臟に貯へられるのであります。

[illegible]身體をはげしく動かしたり、頭腦を使つたりしますと、それだけエネルギーを澤山費しますので、この葡萄糖の消耗量が平常時よりもずつと多くなります。その結果葡萄糖の不足や缺乏といふ事が起ります。

俗に夏やせ或は夏まけといふのは葡萄糖の缺乏から起るのです

血管中の葡萄糖が不足するとどうなるか？　それは申すまでもなく、活動力の源を失ふのですから、忽ち體力が減じてこゝに疲勞とか衰弱とかいふ事が現れて參ります。

運動 をしたあとや、勉强その他で頭腦を使つたあと、或は筋肉勞作の時など、疲れを覺えたり元氣を失つたりするのは、右の樣な譯で葡萄糖が不足を來した結果の現象でありますが、病氣をしても矢張り同樣で、激しい體力の消耗が持續する爲めにやせたりするのであります。

夏やせや夏まけは暑さの爲めに胃腸が弱り、食物が充分に攝れない、攝れてもよく消化吸收が行はれないで血管中に葡萄糖が澤山出來ないのに、一方生活に必要なだけの葡萄糖は消費される、そこでそれを補ふ爲めに肝臟に貯へられてゐるグリコーゲンや、それでもまだ足りずに筋肉や脂肪までが消耗され、いはゞ我れと我が身を喰ふ狀態となつてやせるのであります。

滋養飲料界の王と云はれる「どりこの」はこの大切な葡萄糖と果糖（葡萄糖と大體同じ性質です）が主成分で出來てゐますので―

殆んど消化の必要なく飲むと忽ち吸收されて體力氣力を増進し、胃腸が弱つて消化吸收の十分でない人にも樂々と吸收され得るのです。

しかもその美味しい事は天下一品の稀あり、全く家庭になくてはならぬものとして素晴らしい評判になつて居ります。

お客樣の接待に好適―　栗島すみ子さん「どりこの」を禮讃

私の家では「どりこの」をお客樣の接待に用ひて居りますが手輕でトテモ調法です。父（栗島狹衣氏）などは大好きで、淋めないのを食パンにつけて美味し相にたべて居ります。第一瓶の感じがよくて、花瓶にしてもよい位ですワ……。

全國著名藥店食料品店にあり

「どりこの」主成分
◆葡萄糖
◆果糖
◆アミノ酸

高橋孝太郎博士發明・專賣特許・高速度滋養料

どりこの

發賣元　東京小石川　大日本雄辯會講談社商事部
總代理店　東京大阪　玉置合名會社

美味しい召上り方小冊子無代進呈
「どりこの」應用の美味しいお飲物、カクテル、お菓子等の召上り方を詳細圖入りで說明してあります。發賣元へ御申越次第無代進呈。

ライオン歯磨

御愛用者優待

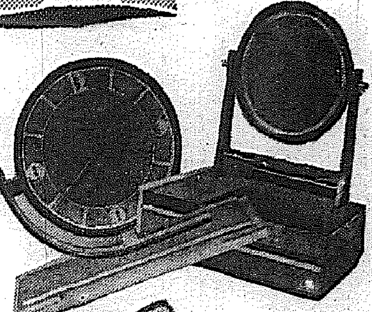

景品が二つ一緒に當る新趣向

アベック・サービス

A賞 壹千名樣

（イ）ポータブル蓄音器と婦人持洋傘（晴雨兼用）
（ロ）寫眞機とハンド・バツグ
（ハ）寶石入指環とクローム側腕時計
（ニ）電氣機關車とお人形
（ホ）美術置時計と姫鏡台
（以上各二百名宛）

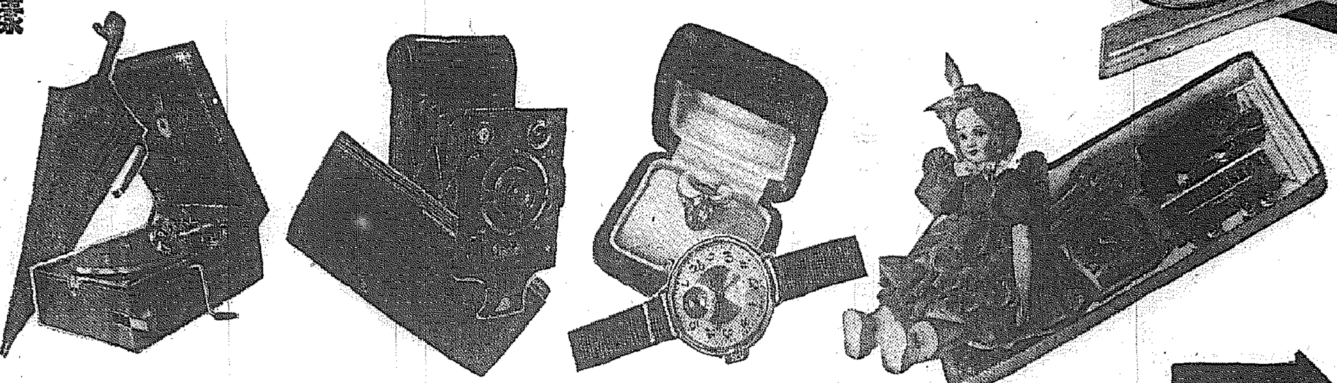

B賞 貳千名樣

萬年筆とシヤープ・ペンシル
剃刀セツト
（以上當方にて選定送附）

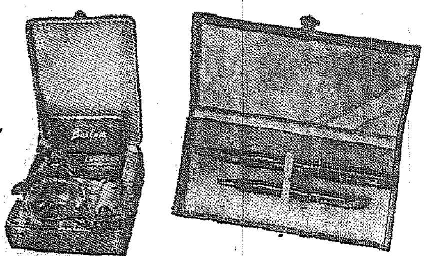

C賞 五千名樣

アルバムと紙切ナイフ

D賞 壹萬名樣

ライオン德用石鹸とタオル

—寢る前にも歯を磨く—
—子供の時から歯を磨く—
之でムシ歯の豫防は完全！

品質優秀のライオン歯磨
ライオン歯ブラシ御買上
の方への興味ある催し！
奮つて御應募を！

正規御應募の方へ粗景洩れなく呈上！
尚抽籤で上記の景品贈呈！

應募用紙 ライオン歯磨とライオン歯ブラシ兩方の能書（外函の中に包んである印刷物）に夫々外函を添付し、一組とすること。
能書又は外函の添付なきもの又は二個一組となつてゐないものは無効。
次の内、いづれか二個一組としてもよろしい。
一、ライオン歯磨チューブ入家庭用
二、ライオン歯磨チューブ入大　型
三、ライオン歯磨チューブ入中　型（外函の上下の耳を切り捨てて能書添付の事）
四、潤製ライオン歯磨（罐詰）蓋を以て能書及び外函の代用とす）
五、ライオン歯ブラシ一號形、二號形、三號形

書き方 二個一組として兩方の外函に次の三項目をお書き下さい。
（一）御希望のA賞一つ（イならイ、ロならロと書くこと）
（二）御住所と御姓名
（三）御購讀の新聞名

送り方 一組毎に封筒に入れ十五瓦まで三錢切手（十五瓦又はその端數毎に三錢）を貼つて御送り下さい（郵税不足は受付けません）。御買求の販賣店でもお取次致します。

送り先 次の中何れでもよろしい。
東京市本所區うまや橋際、又は大阪市東區博勞町三丁目
ライオン歯磨本舗アベック・サービス係

締切 昭和十一年十月三十一日本舗到着のもの。

其他 應募區域は内地及び朝鮮、臺灣、樺太、關東州。

抽籤方法 所轄署員立會の下に嚴正なる抽籤を行ひ、Aは希望景品別に抽籤し、BCDはAに當籤洩れの分より順次抽籤す。

當籤發表 昭和十一年十一月下旬、主なる新聞紙上にA御當籤者御芳名録を發表、其他は景品の發送を以て之れに代ふ。

子供さんにも
ライオン歯磨
ねる前にも

ライオン歯磨本舗
株式會社 小林商店

135-31.7

强精藥の話
一時的には効くが後の影響が惡い

醫學博士　朝岡稻太郎

昔から、あもりの黑燒は惚れ藥だなどゝいはれ、牛蒡を食つて若返れるともいはれてゐる。あもりの黑燒が果して効能があるかどうか私はそれを科學的に分析したことがないから知らないが、古來、人間の精力を旺盛にする食品として知られたものには、强精的な効能のあるものが少くない。それは、身體の精力と性慾が非常に深い關係があるからである。たとへば、とろゝいもや人蔘は性慾促進食として有名であり、またまむし、やつめうなぎ、すつぽんも同様に算へられてゐる

西洋では、アスパラガス、セロリー、オニオンなどが强精の目的に使はれる。性慾減退の原因は一口にいへないが、まづ性病、脊髓癆、糖尿病、神經性疾患からくるのが多い

食物の强精法といふのは、要するに榮養を豐かにして精力を盛めるといふ間接的なものだが、それかういふ藥品から來たものは、一時的で、後の影響が惡い。近代醫學では内分泌學の研究が進んで體内の臟器から强精劑をつくるといふ段階になつた

生殖ホルモンといふのは、人間ばかりでなく動物にもある。そこで動物の臟器から抽出して强精劑を製造することになつた。ホルモン劑といふのはこれである。初めは一種の臟器からホルモンをとつてゐたが、いまでは甲狀腺、腦下垂體等を加へてゐる

最近では、姙娠初期の人間の尿や姙娠馬の尿からホルモンを抽出するところまできた。外科的方法もいろいろ試みられて、スタイナツへの若返り法などあつたが、これは失敗してゐる

これらのホルモン强精劑は、普通の性慾減退には効くかも知れないが、抽出されたホルモンの効果は非常に不安定であるから一概にはいへない

寛の犬

國定忠治、近藤勇等を書いた大衆文壇の傑れつ子子母澤寛の家に行くと門の横に「猛犬がゐる、傷害を受けてもその責は負はず」といふいかめしい札がかゝつてゐる。或る新聞の記者がおそる〱同國から吠えつくか何時かみつくかと、足音しのばせて入つて行つたが、幸ひに犬もこの暑さに晝寢でもしてゐたのか出て來なかつた、ほつと胸をなで下ろし、そこに出て來た寛に「犬はどこにゐるますか」ときく、すると、寛ニヤリとして「僕の家の犬は覆面をした男でないと吠えない」とは、大衆作家らしい

ではまだるつこいといふので、古來から、洋の東西を問はず强精劑が求められ、つくられてゐる、有名なのは、カンタリス、ストロキニーネ、アストルビンなどである

カンタリスといふのは、尿道の粘膜を刺戟して、反射的に充血させるのであり、ヨヒンビン、ストロキニーネ、アストルビンは中樞神經に作用して性的亢進を起させる

西班牙の古城復活

由來スペインはローマ帝國時代の遺跡、回教徒の寺院、中世封建時代の城址等名所舊跡に富み、わざわざ之等の浪漫的な遺跡を見物に遠くを問はず訪れるもの〻數は年々多數に上つてゐる

近年相繼ぐ内亂、不況のため之等遺跡中修理もされずに荒廢にまかせられるものが多かつたが、今回人民戰線内閣が成立するや多くの國内保興計畫と共に之等の古蹟を修理復興するため總額六百八十萬ペスタ（約三百萬圓）を支出する事となり、右豫算は既に議會を通過しアサニア大統領の署名を了へ近く實施される筈である、かくしてセヴイラの近くにあるローマ人の闘技場の遺跡（普通ルイナス・デ・イタリカと呼ばれる）は四十萬ペスタを投じて修復せられ、アラビア人の遺跡コルドバの大寺院は三十五萬ペスタを以て舊影を髣髴たらしめられた。中世の城址の代表的なものとして知られるグラナダの古城は二十六萬ペスタを以て修理せられる事となつた。其の他の古蹟の修理豫算は次の通りである

カラトラヴア僧院	二十萬ペスタ
セヴイラ博物館	三十五萬
コルドバのメヂナ、サアラ寺院	二十萬
マラガ城址	四十萬
アモラのモモスの館	三十七萬
アヴイラの壁畫	十五萬
トレドのサンタクルス寺院	二十五萬
ヴアラドリード博物館	二十萬
ブルゴスのクルニア城址	二十萬
バレンシアのアギラール僧院	二十萬
サンチアゴ・デ・コンポステラ博物館	十萬
モレラ城	二十五萬
ペニスコラ城	二十五萬

古靴下を滿載極北へ

ローレンツ・ハンセンなる貨物船がこの程靴下を一杯船艙に積込んで極北ラブラドルへ向けニユーヨークを出帆した、と云つてもラブラドルのエスキモーのモガがお古の靴下を繕んではくと云ふ譯ではありません、極北の永い永い冬の夜の時間つぶしに土人達が之等をほぐして網生用の材料として再び米國へ輸出、小遣錢を稼がうと云ふのです

世界最小の電話局

社長兼小使と云ふ言葉はよく聞くが、社長兼小使兼電話交換手兼電線工夫兼集金人と云ふ素敵な肩書を有する人は先づ珍しいだらう、米國フロリダ州タンパ市近傍のテンプル・テラスなる部落の電話會社々長（兼小使、以下略！）P・L・トマス氏が其人である、此の電話會社は村内五十軒の御得意を持つて居る村内唯一の文明機關であるが最近非常な繁昌を見、御得意先五十七軒となつたので從來の社長（兼電話交換手）では手が足らず引越つたのが間口十二尺奥行二十二尺の新社屋（！）しかも移轉工事一切社長自らの手でやつたといふから相當のものである

六卿敗戰秘聞

さる日六甲リンクに開催された日本アマツチヤーゴルフ大會に細田民樹永年の宿望を達して優勝カツプを獲得した、三年程以前乗馬をやつてゐたのを轉向して、民樹と共に砧村のリンクで常に顔を合はしてゐる加藤武雄、民樹がカツプを頬づりせんばかりに喜んでゐるのを羨ましがり

「細田、天女が羽衣をとられたのは、たしか三保の松原じやつたね」

「さうだ、それだ、それがどうしたのだ」

と民樹いぶかしげに相手を見ると、武雄さもくやしさうに

「天女は羽衣をとられると、空にかへれない、わしも馬から下りると、民樹輩にさへ敗ける、ゴルフに馬上でやる法はないものかな」

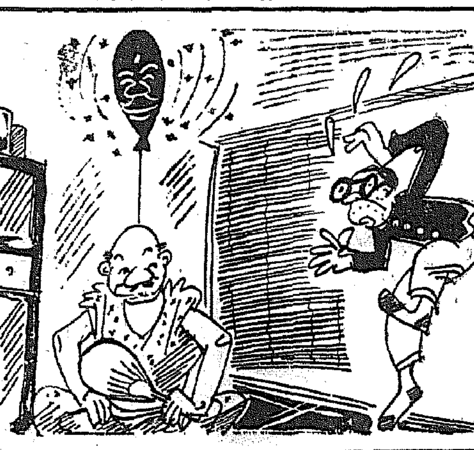

□□□□□□□□ 禿頭氏の名案　山田武

「どうじや、せがれ、わしが頭はえらいじやらうが、これならハイが五月蠅ぐないて……」

家庭用 超强力殺虫液

イチゲキ

蚊、蠅、家ダニ のみ、しらみ、南京虫等害虫を このイチゲキで即刻退治あれ！

◎そして香りがたまらなく爽快！

全國の藥店、雜貨店、荒物屋、百貨店に特約店あり

人畜無害

使用簡便　殺虫完全　芳香爽快　汚損絶無

品質斯界随一　カンサイハイトリ紙　カンサイ蠅取リボン　專賣特許

カンサイハイトリ紙　カンサイ蠅取リボン 製造元　關西ハイトリ紙製造合名會社　岡山市

朝鮮みやげにツルチユク貰つた人が大喜び

見よ此の義憤を！

國産品時代來たる

優良なる國産品豊富なり何を苦んで外國品を用ふる必要ありや
いかなる支拂をなすに當りても常に日本國の利益を念頭に置き日本人以外の何人をも利すべからず

征け！濠洲貿易の聖戰へ

濠洲品を排せ

濠洲に反省の色なし

止むなく擁護法發動

外務省聲明

時事新報

通商擁護法愈々發動

閣議、强硬方針決定

國民的難打開に

國民的發奮を期待

各閣僚交々決意を披瀝

國産振興會

東京小石川雜司ヶ谷町一一〇

月經 不順と寡少

女性の美と健康を司る卵胞ホルモン

オバホルモン

國際標準品に全く一致せる結晶性製劑

オバホルモンは女性特有の機能を發現せしめる重要なる卵胞ホルモンにして、卵巢機能を活潑ならしめ活力減衰せる諸臟器の機能を賦活し、新陳代謝をたかめ、以て女性の健康を保護増進せしむ。

女性神經衰弱、憂鬱症、月經痛
初老期（月經閉止年齢）の頭痛
心悸亢進・四肢冷感・視力減退
乳汁の分泌不足にも賞用せらる

錠劑（百單位）五〇錠（二圓五〇）一〇〇錠（三圓五〇）
（五百單位）二〇錠（二圓五〇）五〇錠（五圓七〇）
粉末（一瓦＝千單位）一〇瓦（一圓〇〇）二五瓦（五圓〇〇）
注射液 百、五百、千、一萬、五萬單位あり。

發賣元　株式會社武田長兵衛商店　大阪市東區道修町
東京代理店　株式會社小西新兵衛商店　東京市日本橋本町
製造元　株式會社帝國社臟器藥研究所　川崎市大宮町

86—880(O)

大阪商船定期出帆

◎内地・北鮮 連絡優秀客船

北鮮門司直通急行 淸津午前十時發 雄基前日發 門司翌々日前八時着
大興丸 七月三十日
同 八月四日
洛東丸 七月廿六日

北鮮臺灣直行 河南丸 淸津發 七月三十日
淸津、雄基、城津、興南、博多、長崎、鹿兒島、基隆、高雄行

大連内地直行 朝鮮、滿洲、日滿連絡每日發 門司發 門司に於て船車連絡

大連發 午前十時 門司着 翌朝 神戸着 一時發 翌朝早朝
吉林丸 熱河丸 うらる丸 うすりい丸 扶桑丸 はるびん丸 ばいかる丸 あめりか丸 しかご丸 たこま丸

門司基隆直行、内臺連絡 每五日目發 門司發正午
瑞穗丸 八月八日
高千穗丸 七月三十日
蓬萊丸 八月九日
（基隆發每五日目午後一時）

門司より神戸行大型船便多數あり 詳細は左記へ御問合下さい
（案内書進呈）
京城府南大門通三丁目一〇六 東京火災四階
大阪商船株式會社 京城出張所 電話本局二一〇三〇番

鮮内代理店・案内所
淸津・雄基・羅津 國際運輸會社
元山 慶田組
釜山 釜山商船組
案内所 京城三越・平壤三中井・釜山三中井・安東大和旅館
ジヤパンツーリストビユーロー

嶋谷汽船定期出帆

朝鮮總督府命令航路 朝鮮北海道大連線
×印ハ樺太行
豫定日本、北海道、樺太行（各地急行）
大連直行（三等七圓）
仁川出帆 代理店 日鮮海運株式會社
朝海丸 八月十一日
天海丸 八月十九日
日本海丸 七月廿三日

鎭南浦出帆 代理店 日鮮海運出張所
朝海丸 八月十五日
×天海丸 七月廿四日
日本海丸 七月廿八日

群山出帆 代理店 日鮮海運株式會社
朝海丸
天海丸 七月廿六日
日本海丸 七月卅一日

木浦出帆 代理店 日鮮海運出張所
朝海丸 八月十八日
天海丸 八月廿七日
日本海丸 八月一日

釜山出帆 代理店
朝海丸 七月
天海丸 八月二日
日本海丸 八月廿八日

越アリ次第宇號航路案内書御送り致シマス
神戸市神戸區明石町
嶋谷汽船株式會社

口中殺菌劑

口より入る病を防ぎ精神を爽快にする！

カオール

衛生口錠

全鮮有力藥店と協力して夏季衛生保健運動開催

カオールの藥効が病氣豫防にある爲弊舗は常に衛生保健思想の普及徹底に微力を盡して參りましたが今回全鮮有力藥店の御協力を得まして多大の犧牲を忍び全鮮の保健運動を起し一層之れが普及徹底を期し度いと存じます　何分の御援助を御願ひ致します

衛生保健運動期間及方法

病菌蔓延の恐れある七、八、九、三ヶ月に亘り全鮮有力藥店にて（右ポスターの掲げある）カオール五錢包（四十五粒入）壹個と

衛生家必携 保健要訣 附人體解剖圖 壹部を

進呈！

皆様は此期間中一層衛生に留意せられ飲食の後、外出の時、人込みに居る時、等には必らずカオールの一、二粒を口中に含み病氣に罹らぬやう御注意を願ひます

▶定價と容量◀

袋入	(十錢)	百粒
同	(二十錢)	二百五十粒
ポケット容器付	(三十錢)	三百粒
角勾玉形容器付	(五十錢)	五百粒
鞄形容器付	(五十錢)	五百粒
[illegible]美術容器付	(五十錢)	五百粒
保健容器付	(五十錢)	五百粒
徳用瓶入	(五十錢)	八百粒
同	(一圓)	二千二百粒

本舗　東京市日本橋區水天宮前　株式會社 安藤井筒堂藥品部

國策は首相と自分の手許で研究中
馬場藏相の時局談

【那須電話】馬場藏相は週末休養のため二十五日午後那須に赴いたが左の如き時局談を行つた

各省よりの國策は全部出揃ひ目下首相と自分の手許で研究中であるが、何しろ陸海軍の國防國策を始めその他膨大な豫算を伴つたものでなく、極く大ざつぱなものが澤山あるので審議も容易に捗らず、勿論何日の閣議で話合ふといふまでに進んで居ない、税制改革問題は目下大藏當局に於て鋭意研究中であるが未だ具體案を得るに至らず、然し何といつても税制改革の根本方針は中央、地方相互間の負擔の均衡を圖るにある

義務教育費について市町村に於ける負擔過重の分は府縣に於て支辨し、府縣に於て不足の場合は國庫から府縣を通じて交付金として支辨する、この二段構へで進む方針である、貿易も重要國策の一つであるから大藏、商工その他關係方面と協議考究中である、庶民金融機關は今冬の通常議會に成案を提出する方針で研究して居る(寫眞は馬場藏相)

地方銀行と特殊銀行の連繫を密にす
大藏當局の金融統制根本方針

【東京電話】地方銀行の中央銀行合併は既に馬場藏相が去る特別議會に於て言明したところであるが今回最も合併至難と見られて居た東京勸工銀行を勸銀に合併したことは、馬場藏相の意圖する金融統制方針が相當强硬なものであつて時機を見て今後益々實施を圖るものと豫想され頗る注目されて居る、而して大藏當局に於ては馬場藏相の意を體して、所謂金融統制の具體案を研究中であるが、大藏當局の企圖する金融統制の根本方針ともいふべきは、第一に地方銀行と特殊銀行との連繫を密にするにあり、農工銀行の勸銀合併或は普通銀行の一縣一行主義にしても、何れもこの方針に則つたもので銀行の税制改正方針に於てもこの傾向を同じうし、言はゞ中央集權的金融統制を斷行するにありと見られ、更に日銀、勸銀、興銀などの特殊銀行も夫々その機能に應じて中央銀行としての有機的聯繫を緊密ならしめ、以て我が國民經濟の現狀に即した金融機構の組織充實を圖る模様で、その動向は各方面より注視されて居る

金錢取引による取材提供はない
取引所改革問題

【東京電話】警視廳當局は財界惑亂を惹起した取引所改革問題に關し大藏省理財局國債課長小原正樹氏を廿五日朝自宅より召喚、午後十時まで長時間取調べを行ひ同十時歸宅を許したが、取調べの内容は問題の改革案が私案であるか、或は大藏省案であるかの點について材料提供者と見られる小原氏よりこの間の事情を聽取したものであるが、目下のところでは例の記事の或る部分は小原氏が上野元記者に取材提供を行つた模様である、何は警視廳當局は問題が非常にデリケートなので私案か大藏省案かについて言葉をにごしてゐる、その際における文師は何時も小原氏がなしてをり、その間金錢取引による取材提供の事實は全然ない事が解つた、何は上野、山田元兩記者は二十五日午前中時局柄を警視廳より新聞記者に移し引續き取調べ中である、尚は小原氏は一應歸宅を許されたが上野、山田元兩記者の取調べの進展如何によつては今後再度の召喚は免れない

八月に發令の肅軍異動！
陸相單獨の責任で行ふ人事 部內外から注視さる

【東京電話】陸軍大臣單獨の職責にした陸軍人事行政を行ふ寺內陸相最初の人事異動は八月初旬發令を見ることになつた、しかも肅軍といふ重責を負ふ寺內陸相が果してどんな人事異動を行ふかは部內は勿論部外のものも一樣に非常な興味と期待をもつて注視してゐるそれだけに寺內陸相も愼重に詮衡し大體成案を得たので、近く內奏の手續きをとるものと思はれるが、從來の例によると內奏御裁可を得ると、內命を發すると共に重なる人事を新聞に漏らしたものであるが、今回は反響を慮れ發令前には一切知らしめぬ方針に決したとのことである

陸相の辭任問題
仲々困難ならん

【東京電話】八月定期異動の發令を待つて寺內陸相が自發的に辭職するであらうとの風說はかなり以前から政界の一部に傳へられてゐたが、右に關する消息通の觀測は凡そ左の如くである

寺內陸相の進退問題が一部で取沙汰され內論議されてゐるとは事實であり、特に陸相の姻戚關係にある兒玉伯の如きは、寺內陸相將來の政治的生命を慮る點から、適當な時期に陸相を辭任すべきであるとの勸說を試みてゐるとのことである、ところがよし寺內陸相が辭任するにしろ、問題は後任陸相に誰を持つて來るかと云ふことだ、現役の臣下大將は、寺內陸相の外には西、植田の兩大將あるのみだ、しかも兩大將は後任陸相たるにはその資現は至難であると見られる、板垣中將などは最適任者と稱されてゐるが、日、獨、蘇三國關係が益々微妙複雜なる展開を示さんとしつゝある際、板垣關東軍參謀長を輕々に動かす譯にも行くまい、要するに陸相の後任難は事實なので、よし寺內大將が辭意を抱いても軍中央部は八方手を盡くして之が翻意に努めるであらうし、結局寺內陸相は辭任するやうなことはないのではなからうか、尤も軍部內では廣田內閣に對し、庶政一新を强硬に主張せんとする强い底流があるので、この間に於ける寺內陸相の擧措は自ら別個に考へられなければならぬ

政友會內にも親軍運動の動き
少壯派の間に起る

【東京電話】永井柳太郎氏等を中心とする親軍運動が民政黨內に擡頭しつゝあるが、斯種の動きは政友會內の所謂少壯派の間にも可なり有力に起りつゝある事が注目される、即ち加藤榮四郎氏等を中心として集まる革新分子の一派がそれでそれらの人々の主張によると政黨が反軍を看板にして鬪ひ拔く事によつて必ずしも政黨の復興が期し得られるものでなく、又政黨と軍部が生れ乍らに相一致せざるが如き印象を一般に與ふる事は軍部、政黨の雙方に取つて利益なる所以ではない、軍部中にも視野の廣けた一部では、今後益々經濟機構、財政機構と相容れなくなる國防費增大に對する國民的支持を獲得するには、今尚地方で大衆層に相當根强く喰入つてゐる政黨を利用する必要があり、その爲めに陣營中の穩健分子と結びつく必要があるとなして居る、我々の方でも須くさうした意圖を迎へ入れ、軍民提携の下に政黨更生の實を擧ぐべきである、從つて今後軍部批判は相變らず大いにやるべきだが、それは『親軍』の前提の下に注告すべきはするのがよいといふのである、斯る少壯派の意見の中には又、中島知久平氏を總裁に擁立せんとする一派もあるといふが、これら一派の人々の中心人物として擔ぎ上げんとする向が、その軍部に對する態度の立場を鼓吹せんとするの意圖も含まれてゐるといふが、更に斯うした少壯派の共通の動きによつて政、民兩黨の下からの結合運動が進展せんとして居る事も注目に値すると云はれて居る

殖銀理事後任
原邦道氏說現る

殖銀理事故植野勳氏後任は大藏省總督府當局と折衝の結果元大藏省預金部運用課長原邦道氏が支障なき限り就任するとの說も有力化して來た、同氏は目下滿洲國經濟顧問の閑職にある

磨石普校今曉全燒

二十六日午前二時二十分京畿道楊州郡和道面磨石公立普通學校職員室より出火、發見遲れたため火は全校舍を包み、全燒せしめて同四時三十分鎭火した、原因、損害等取調べ中

船中で失敬

【統營】馬山府午東洞□□□(二〇)は去る二十二日午後六時馬山發汽船かもめ丸に乘船途中同船內荷置場にある釜山鎭木浦行の魚箱一個を失敬し統營市場で賣却着服したことが發覺統營署で取調べ中

養殖漁業補助
五種類を追加

總督府では全鮮の淺海利用漁業助長のため從來海苔、牡蠣、あさり、蛤の四種に對し增殖獎勵補助をなしてきたが、近來右の外各種海藻貝類の試驗的養殖が行はれた結果ふのり、てんぐさ、赤貝、馬鹿貝の各種は何れも有望確認のため養殖價値が相當認めらるゝに至つたので、明年度より右五種類に對しても補助を與ふることになり目下殖產局水產課に於いてその振當方に就き研究中である

鎭南浦氷保險
十五割引上げ

昨年の十二月より今冬にかけては例年にない嚴寒のためでもあつたが、鎭南浦港內外の結氷は殊に甚しく近鄕の小樽丸、兩船の第五貴盛丸等を含め流氷の厄にあひ、これ等の船會社と關係ある保險會社では相當の犧牲を拂ふた結果、保險協會では種々善後策を協議中の處結局鎭南浦港出入の船舶に對しては十一月一日より翌年の四月末日までは保險料を現在の十五割を引上げることに決定し關係船會社へ通告を發した

後藤又兵衞 (75)
大島伯鶴演 中江正美畫

凄じい大虎

倍、竹林園における加藤、黑田の同勢は、彼處を狩立て、此所を狩立つて、數頭の虎を退治た。

スルト、黑田の家臣管六之助が槍を携へて、山深く入ると一つの瀧があつた。轟々と物凄い音を立てゝ落ちてゐる。六之助が、岩の上に佇んで、瀧壺を見下すと、一丈餘りの岩石が枝の様に突き出てゐた。

其所に一匹の虎がゐた。六之助は得たりとばかりに、力足を踏み鳴らして。

『ヤア猛虎恥く承れ、我こそは大日本國の上官黑田長政が家臣にて管六之助正信といふ者なり。これなる槍にて田樂刺しに致し呉れん猛虎まみれッ……』

と大音聲に呼ばはつたが、蝦夷な人があつたもので、虎にこんな事を云つても通じる譯はない。頭の上で喚鳴つてゐる者があるから、何だらうと思つたか、どうか、虎が見ると、○兇いかめしく槍を携へた人間が立つてゐる、然も六之助の顏色が普通ではないから、虎の方では吃驚した。

ムク／＼と起き上るも、銀鎗に等しき爪を、岩角に立てゝ六之助の方を睨んでゐる。六之助はさアと來いと、槍をとり直して身構へてゐた、スルと猛虎は物凄く唸り乍ら、凄まじい勢ひで岩を驅け上つて來ると、六之助目がけてハッと飛びかゝる。

六之助はさうと體をかはし

『エイッ』

氣合諸共一刺しにと槍を突き出したが、猛虎は、尾を卷いて身を翻し、六之助を前足にかけて引き倒さうとする。

六之助は手許に飛び込まれたので、手にした槍をサッと投げ棄て、陣刀の柄に手をかけると、拔き打ちに斬つた。

この時、虎の爪が、六之助の口にかゝり、サッと耳の邊りまで引き裂かれた。然し豪氣の六之助は物ともせず、遂に陣刀で猛虎を突き刺し、それを引き擔つて、陣所へ歸つて來た。

人々はこれをみると吃驚して、

『六之助、偉いことをしたナ、今日第一の功名であらう、併し大變な傷をうけたやうであるが、早速手當をしたがよい』

と、六之助は事もなげに、

『何、これしきの傷、何程の事やあらん』

と笑つてゐて醫藥治もしなかつた。これ程の豪傑であるから傷口を縫めもせずに放つて了つたが、併し縫はなかつたから裂けたまゝしになつてゐた。

何しろ口が耳までもあるから話をする度にパクり／＼と開く。此人が長政の子息右衞門佐忠之、幼名玉千代と云つた頃に傅役となつて側についてゐた。

スルと玉千代がいふ事をきかずに、泣いたりすると、六之助が側にゐて、

『若さま、いふ事をきかんとこの老爺が喰つて了ひますぞ』

と云つて、パクリ口を開けてみるから、その恐ろしい事、

『爺、いふ事をきくからゆるせ』

と云つて玉千代が泣きやんだといふ程である。シテみると餘程の傷であつたに相違ない。

斯う云ふ理由で、黑田の家臣はとり／＼の功名をあらはしたが、就中剛勇の聞えあつた母里太兵衞ひとり丈が、まだ虎に出遇はなかつたとみえて、何の功名もなく、空しく陣所に歸つて來た。

スルト若侍が、

『イヤ母里氏、吾々共は小虎を一匹ぐらゐ討ち取つてまゐつたが、貴下は、それに異り誇り様は有名な日本號、定めし猛虎を討取られたことゝ聞ふ』

と云つた。

新興キネマ 中央館
廿七日公開(二日間) 階上下均一二十錢 第一回午前十一時 第二回午後二時 夜之部同六時五十分
新興キネマ提供 山口哲平監督 二反長 時代劇
阪東妻三郎主演 劇聖 一 周作 祇園祭
新興特作 京都 時代劇
恩田子守唄 大谷日出夫 毛利峰子

松竹キネマ 松竹座
廿七日より公開 大人料金十錢 午後一時 小學生に限り五錢
江戸噺鼠小僧
維新鐵假面
タルマッヂの百萬長者

松竹キネマ 浪花館
七月二十二日より七月二十八日まで 晝夜三回上映 上映時間表
郷愁		2,20	7,00
文七元結	12,00	4,03	8,40
下田夜曲	1,20	5,23	10,00
入場料 四〇錢 六〇錢

京龍館
廿七日より三日間 新興特作ネオフイルム 大挺 ザ・ランス 原作 監督
トーキー 街の暴風
猪太郎時雨
港まつり

團成社
廿三日封切五日間 毎日 後一時 午前十時 午後四時 與行中に限り無說明
嘘 初戀
人形の母
緑の地平線

朝日座
七月二十四日より五日間 女流浪曲界の花形 櫻武子 來演

若草映畫劇場
七月廿七日より五日間 晝夜二回入替無し
白き王者
撮影所の女 麻衞の女

京城劇場
七月廿四日より四日間 爆笑萬歲大會

喜樂館 日活
河內山宗俊 丸番と文學 火之玉小僧 トーキーニュース

ビクターレコードは 日本樂器へ 電話本局三四八五番 京城本町一丁目

ヤマサ ガラス 京城本町 三田政

坂井耳鼻咽喉科醫院 京城本町一丁目入口 醫學博士 坂井清

天下一品 キッコーマン醬油 キッコーウリー・ガチミリウ醬油
景品附大特賣
鹿子蔦模様小井五人前 一組 (印 十六立一樽毎に)
半磁器彫刻模様貝形三五皿 一枚 (印 二立一壜毎に)
鐵鉢形山水模様刺身皿(小皿付) 一組 (印 八立一罐毎に)
洩れなく進呈
宮內省御用達 野田醬油株式會社 特賣區域 朝鮮全道 F—18

投網 釣具
麻糸製五分目 二尋 八圓…四分二尋 十圓
四本ツギ釣竿 三十錢ヨリ
其他 綿糸 釣針 カスミ網
京城府永樂町二丁目 吉備商會 電話本局(2)〇三二四番 振替京城四三八番

除虫菊精 ライオンかとり線香 強力殺虫液 エキライオン

ナショナル乾電池

夏のお化粧は冴々と涼しいサーワ固形白粉で
襟を汚しません
汗に崩れません
水刷毛を掛ける程冴えます
●水さへ有れば白粉下も要らず、又時が經つ程却つて冴を增します
●分子が緻かく三倍も伸びますから、三分の一の小量で濃淡自在です
●鮮かな肌化粧から自然美の濃化粧化粧まで全く意の儘です
●實に離く癖もお化粧保ちよく、また日燒を防ぎ肌荒りが解かです
專賣特許の白粉の素
白色と肌色の二種 各一ケ定價金十錢 大型定價金二十錢
其他のサーワ白粉
煉固煉 水白粉 粉白粉 コンパクト クリーム白粉 化粧水 白粉下 ヴァニシングクリーム コールドクリーム 頰紅 口紅 眉墨 打粉
化粧は生地からミツワから
ミツワ石鹼本舖 東京・兩國 丸見屋商店
G.81

地方版

ボートの中で昏睡してゐる男 連絡船で自殺を圖る

【釜山】廿五日午前六時半釜山入港の連絡船德壽丸の上部甲板のボートの中に昏睡狀態となつてゐる内地青年を船員が發見し入港と同時に水上署へ屆け出たが所持品の中に京都市油小路通南入染物卸商業辛三商店の名刺を所持してゐる、府内草梁鐵道病院に入院させ加療中であるが自殺する積りで睡眠劑を多量に服用したらしく目下京都へ照會中である

裸のまゝで御免候へ

朝鮮産西瓜の滿洲進出に 新趣向の列車で大量驀進 他地産KOの意氣

【奉天】朝鮮貿易協會奉天支部では朝鮮鐵道當局と組んで朝鮮産西瓜の大進出を計畫し朝鮮の業者に呼びかけてゐたが愈よ商談が纏まり近くどし／＼入荷することになつたので從來滿洲をわが物顔にノシてゐた内地物や台灣物を滿洲からロックアウトすると頗る鼻息が荒い

即ち、近く全鮮（黃海道沿岸產、西鮮、（鎭南浦）忠北產、湖南線（裡里中心）産を新造の豚貨車二十輛を動員し、貨車の内部に棚を造り特別裝置を施し通風をよくし『ムレ』を防ぎ、荷造りの必要もなく裸のまゝ積送するが、之は荷造品に比べ破損が少く積載量も一車二千個から三千五百個の大量を積載、安東稅關でも通關を簡易化する便もあり三日乃至四日間で輸送することが出來る

儲かること請合 優良品を送れば好評疑ひなし

從來西瓜は各國人の嗜好に適し殊に滿洲では滿洲貴重品の王座を占めてをり地場でも相當豐富に生産するが概して味が惡く滿洲人以外の味覺には適せず、上物は内地、台灣、朝鮮物が大連、釜山方面を經て輸入せられてゐる、昨年の奉天着荷は内地、台灣、朝鮮、天津商調査を合して六十一車、小口を合せて八百四十三噸の西瓜が奉天に入荷してをり、本年は入口の增加と關稅の嚴しい關係からなほ二三割方需要の增加を豫想されてゐる、從來も朝鮮からは咸鏡沿岸、西鮮方面から小量の入荷はあつたが、外觀が惡く、皮が厚い上に甘味に乏しいといふ風評がある、しかし優良品を出荷することになれば相場も朝鮮の地場で二十五錢位の物が奉天では卸賣りで五十錢から八十錢、小賣りで七十錢から一圓五十錢といふ高値であり、時も時山口熊本から輸入した西瓜は水害等の關係で早ちぎりに注射してあつた爲着荷の時は三分の一は腐敗してをつた事實があり、今後の朝鮮西瓜は内地物や台灣物は勿論、地場産でも踏み躙らし朝鮮產品の一人舞臺にならうといふもの

因に西瓜は殆んど委託販賣の習慣があり、受託者が運賃、稅金諸掛金等の立替へをなし取扱手數料として賣上金高の一割を取り、到着後凡そ一ヶ月以内に決濟するが運賃及び關稅は（車扱一噸に付）左の通り

▲釜山、安東、奉天間一七圓一六▲大邱、奉天一六、四九▲平壤、奉天一一、七三▲元山、奉天一四、四〇（一車積載數十三噸、朝鮮線九割、滿鐵線八割）

城津の臨時邑會 漁港問題等三議案可決

【城津】臨時邑會第一日は廿四日午後一時から邑會議室で、吉田邑長議長の下に開會▲第二期漁港埋築工事實施▲城津邑新地手當支給規則設定▲十一年度歳入出第一回追加更正を上提、審議の結果何れも原案の通り可決、最後に漁港地域等級と區域決定の件を上提するや俄然、漁港地域の解決を中心に賣渡の均衡化につき議論百出し北川議員の動議により同地域の實地踏査を行つた上、廿五日午後一時再開審議することにし同四時閉會した

因に起債認可到達次第着手を見る第二期漁港埋築案の内容は埋築總面積二一、四五六平方米（内有價地一四二五七平方米殘餘は物揚場、船曳揚場及道路）で六箇年年度竣工の暁には從來狹隘の爲行詰りの狀態にあつた漁港の惱みも漸く解消され一大漁港が實現する譯である

龍化面議補選

【永同】龍化面協議會員の補缺選擧は去る二十一日局面會議室で執行の結果左の二氏當選

龍化里朴李夏一五票▲梨木里金在坤一三票▲次點龍澗里南圭元

人道橋架設の熱意は沸る

平壤の市民大會 促進要望の烽火擧ぐ

【平壤】第二人道橋架設促進市民大會は二十五日午後一時から府内殺員里白善行記念館で開かれた、第二人道橋架設を熱烈に要望してやまない府民は定刻前場内を埋めた

期成會長鄭世胤氏より開會の辭あつて市民の要望を促す演説に入り田德龍、鄭仁昶、朴承億、金東元、金昌坪、李永漢の諸氏が急增し人口四萬の時架設された現大同江人道橋はその當時も對岸との連絡に不便を感じてゐた、人口十八萬を突破した今日四本の人道橋があつてもなほ不足である、對岸との連絡がかくの如く不便であるために躍進する府勢は阻止されたが、第二人道橋架設は發展する府勢に一段の拍車を加へるものであると同時に對岸との交通に十八萬府民を恐怖のどん底より救ふものであると言々句々血を吐くがごとき熱辯を振ひ午前の府民拍手裡に左の如き決議文を可決二十七日總督、政務總監、内務局長、財務局長、地方課長、土木課長宛に打電要望することになつた

決議文 我平壤に於ける第二人道橋の架設は今や一刻も忽せにすべからざる焦眉の緊急事たり、方今府勢は急激なる發展を遂げ殊に現在の人道橋上の交通は危險を極め通の安全を期し難き實情なり、よつて本會は熱誠を披瀝し是非とも明十二年度豫算に之が架設設計上方を當局に要望し以て所期の目的を貫徹せんことを期す右決議す

なほ引續き平南道、平壤府當局にも陳情委員を選り府民の總意を傳へるべく尹永善、田德龍、金東元、李鎭錫、朴承億の五氏を陳情委員に選擧し廿六日午前中に平南道及平壤府に陳情することを可決し同四時卅分閉會した（寫眞は府民大會）

內山氏歡迎宴

【永同】李郡守以下官民有志は十八日午後七時から北一樓で內山新任警察署長の歡迎宴を張つた

失言問題に關して 野村支部長釋明す

全州鄕軍分會の四評議員と龍山偕行社で會見

【京城】京城、在鄕軍人會京城支部長即ち野村聯隊長の失言を繞した同支部長と全州分會との紛糾に關し全州分會では二十四日國澤分會長、佐山、佐藤、京果、荒木の四評議員が龍山偕行社に支部長を再び訪ね談を進めたが、支部側から野村聯隊長（支部長）山田中佐（副支部長）宮内少佐（支部理事）諸氏聯隊の部らが出席し、野村支部長から當時の眞相、行動および各委員から全州分會の最近の情況を詳さに開陳し支部長の釋明に對した質問を通じ諒解なる意見を交換し、正午退出したが分會では近日中評議員會を開き會見の內容を發表し今後の方策に就き打合せることとなつた

降雨既に遲し 不作は免れぬ

丸ナ管內の植付狀況につき 明賀理事の悲痛談

【鎭南浦】丸ナ穀物協賛會管內の植付並に其後の狀況につき明賀理事談

◇…平安北道＝植付は全部終了した、鄕里以南では非常に雨待狀態であつたところ廿三日の降雨六十ミリ乃至一五〇ミリであつてこの儘すゝめば平年作は間違ないと思ふ

◇…平安南道＝植付は八割九分三厘で各地とも水不足で困つてゐる、一ミリ、平壤六ミリ共他極く少量であつた、このまゝ數日降雨なければ相當凶作は免がれぬものと思ふ

◇…黄海道の一部（丸ナ管內）植付狀況は丸ナ米選米產地である左記各地

▲信川七割八▲載寧九割五▲黄州七割八▲鳳山九割八▲殷栗九割▲安岳七割八▲松禾七割五

であつて現在の狀況は

▲安岳郡安谷水利組合區域は水不足で枯死狀態である▲載寧郡芦月面は耕地面積二千三百町歩のうち植付終了僅かに三百町歩▲載信水利は涸水▲信川水利は何かあるかこれもこゝ數日待ちこたへる程度▲信川郡、載寧郡では地下水灌漑を行つてゐるところ多いが局部的に見てこゝ數日中に雨なければ相當數の枯死はまぬがれぬ、全體からみて數日のうちに降雨あれば三割位の減收で濟むものと思ふ

◇…今後の植付についてはこゝ數日内に降雨あれば可能と思ふ但し黄海道は既に不可能との見込から苗を捨てゝしまつた、平南では未だ一縷の望みがある

日本棋院 昇段穴手合戰譜 1

三段 增淵たつ子　先互番 三段 小泉重郎

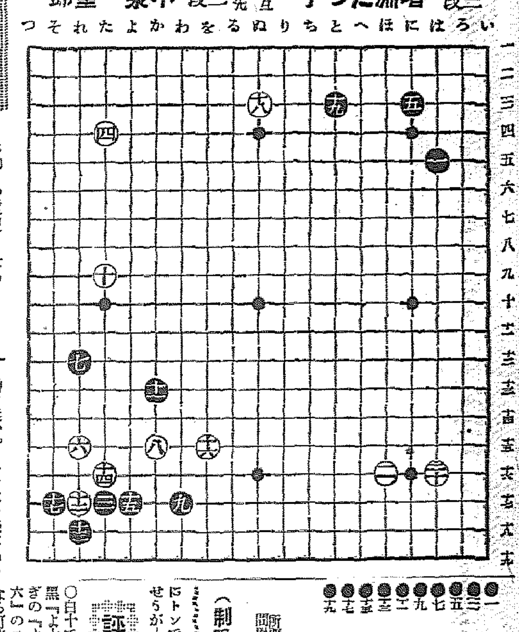

●一 は五　○二 ほ十六 7
●三 た十七 2　○四 た四 3
●五 に三 6　○六 れ十五
●七 れ十三 3　○八 か十五 12
●九 わ十七 7　○十 た九
●十一 か十三 10　○十二 れ十七 1
●十三 れ十八　○十四 た十六
●十五 よ十七　○十六 を十五
●十七 そ十七 10　○十八 ぬ三 6
●十九 と三 5　○二十 は十六 13

（分）（一分以內は切捨）

所要時間 白〇・四二 黑〇・五〇（延刻七分加算）

（制限時間各八時間）

對局者の言葉

（黑）九までは至つて平凡の布石で、特にいふ所もありません

（白）十は氣分としてかく高くハサミたいのです

（黑）十七のハネは、攻守兩様に働くので省けません

（白）十八で『を十二』と行くやうな意味もありますが、黑『よ十二』と肩に出られてどうかと思ひました

（黑）十九で『ち三』に一ペイにつめるのは、白『ぬ五』のトビを好調ならしめますので――

譜は遊びやうですが、後に『る四』又は『る五』などと肩から消して行く意味なのです

（白）二十では近來流行の『は十五』の緩明ジマリの方が適切のやうです

又此の手で、『に四』に臨み、黑『ほ三』ならば、そこで『ぬ五』にトンでゐるやうな意味もあるのでせうが――

評釋 五段 村嶋誼紀

○白十で『れ九』に低く迫ると、黑『よ十二』と一間トビして、次ぎの『よ九』のボーシと、『れ十六』のコスミツケとを見合ふ様になる可能性がある　それを避けて譜の如く高くハサんだのは頷づける

●黑十一は次ぎに『わ十五』にツケて白の進路を阻止せんとの著意で白十二以下十六までを催促し十七のハネによつて白の根據を奪つて、更に『よ十五』にツケコシ白『よ十六』黑『た十五』と突き當つて行く狙ひさへ殘してゐる點に注目せねばならない

○白十八の大場占據は當然、次ぎに『へ三』にツメて行く事になれば、左下隅白『た十三』黑『た十二』白『よ十二』の手段さへ生じるのである

●黑十九の二間ツメは普通は『ち三』まで行きたい所だが、それをかく一路高く控へたのはまづ右上隅を確實に占領し、後に『る四』の肩から迫つて行く含みなのである　即ち『ち三』まで一ぱいに行けば『を三』と打込んで行く棋になるし譜の十九は『る四』の肩に行くのが合理的、こゝの局面を深く味はつて欲しい

○白二十で『は十五』のシマリを採ぶべきだつたといふ對局者の意中は、此棋では下隅に黑から入られる事より、右上方面へのヒラキを重視してゐるのであつて、一應首肯に値するが、實際問題としてはそれが〇面棋勢を動かすといふわけではない

附記　增淵三段は現女流棋士三羽烏の一人、近來頓にその進境を傳へられ、殊に本春季大手合に於ける平均點七一・二五の好成績は今秋の成績如何によつて昇段の可能性を多からしめてゐる　小泉三段は新進の猛者、今季は黑番の多かつたゝめ、五勝三敗の好成績を示しながら、平均點に增淵三段と十點違ひの六一・二五である

元法院書記長 愈よ公判開廷

【平壤】横領罪で起訴された元平壤覆審法院書記長中鉢當四郎氏にかゝる横領事件の公判は來る二十七日平壤地方法院において宮生判事係檢本檢事立會ひの下で開廷されることになつた

不尋千萬な男女

【新安州】廿日午後十一時頃新安州面雲興里金山仲（こ）の留守中妻其（こ）が以前から戀愛關係のある雲興里金文酒（こ）＝何れも假名＝と自宅で戶を密閉し戀愛遊戲に耽つてゐたところに亭主が歸つて來て戶が開かぬので近隣の者五、六名と戶を破つたところこの有樣に憤慨した夫は兩名を告訴にした、金文酒は其後逃亡行先不明

鯉取りに狂奔の珍景 忽ち二百餘尾を捕獲した

臨津江汶山浦の豪雨餘波

【汶山】廿四日來の豪雨で二十五日午前汶山浦に鯉の大群が遡上しこれを捕へようと集まる漁民は臨津江を埋め壯觀を呈した、午前中潮が引く前に捕獲した鯉數は三百餘尾に上り皆一尺以上の大きいものであつて平常なら一、二圓のものが八十錢平均といふ安値なので忽ちに賣盡された

沙里院陳情員

【沙里院】上水道敷設速成第二回陳情委員五名は二十六日午後沙里院出發海州を經て上城の途についた

列車に飛込み 胴體眞二つ

京城紡の青年職工 生活難で厭世自殺

【永登浦電話】廿五日午後八時四十分ごろ、仁川發京城行四二二列車が永登浦道林町踏切附近を驀進中、一名の青年が突然同列車目がけて飛込み胴體を眞二つに轢斷されて無慘な即死を遂げた、取調べの結果右は新吉町三〇三奧豊と判明、同人は京城紡織會社の機械職工で最近の上六人の家族を抱へて困り生活難からの厭世自殺と見られてゐる

阿部稅監局長

【城津】阿部咸興稅務監督局長は管內初度巡視の途次二十四日來城、稅務署その他邑內各方面を歷訪し同夜は料亭魚百の地方官民有志の歡迎會に臨み二十五日吉州北行した

三百圓入りの手提金庫を失敬 清津にまたも怪盜

金庫は壞して棄つ

【清津】頻々たる盜難事件に府民が怯えてゐる矢先廿四日午前一時頃又もや浦項洞九七金物商佐々木友一氏方が怪盜に襲はれた、被害は手提金庫とその中に入れてあつた金五圓紙幣五十枚、十圓二枚、小錢十餘圓、クローム腕時計一個で金庫は與四郎年に就寢中のまゝ夫婦の足許に置いてあつたもの、午前三時半頃これが消え失せてゐることを發見し五時過ぎになつて所轄清津署に屆け出た、同署では直ちに搜査網を張つたがまだ何等の手がかりもないたゞ手提金庫だけは程遠からぬ清津土地會社の裏手で使用して中味を拔き遺棄してあるのを發見した

更に二死體を搬出 灰岩石灰坑崩落

【雄基】咸北鏡城灰岩炭坑の崩落で從業員中二名だけの死體が發掘困難を極めてゐたが二十三日午後二時半遂にこれを發見、搬出することが出來た、今回搬出の死體は昨報死者のうち李俊業、崔元禎の兩名である

チンピラ泥 弟が張り番

【馬山】二十四日午後九時半頃府内通町三丁目二四米穀商信一商店へ、コソ泥が忍び込んで、在り金一圓を盜み逃げ去つたが、物陰に隱れてゐたチンピラを引つ張り出して見ると、まだ六歳位の子供でワッと泣き出し、曲者は兄で玩月洞金零伊（ママ）と判り、捕へられたが、弟を惡事の手先に使ひ、見張番をさせてゐたものである

水槽車待機

俄造りの酒樽加へ 南浦へ輸送手配成る

【平壤】既に鎭南浦府より水槽車輸送の要望を受け快諾を與へた平鐵では廿四日營業、運轉、兩課合議の結果、一車に五トン入り（約三十石）酒樽三箇を搭載して俄造りの水槽車六輛を編成する外常備の水槽車三十トン積西輛、十四トン積二輛をもつて一日二回運轉する段取となつた

旱魃解消 豪雨を喜ぶ 江華島一帶

【江華】去る二十四日午前二時から二十五日終日を降り通した雨は百ミリを超え危殆せられてゐた全郡三千町步植付不能もこの雨で完全に解消し八萬郡民も蘇生の思ひである

流筏は未し 惠山鎭の喜雨

【惠山鎭】永い間の旱天續きで國境一帶の農作物は枯死の狀態であつたが二十二日夜から待望の細雨で漸く蘇生し農民は愁眉を開いたものゝ雨量少きため流筏は依然として中止され既に十日間の流筏不能は木材業に大打擊を與へてゐる

本格的慈雨 信川郡の喜色

【信川電話】まだ降り足りぬとも言へ一雨望まれてゐた泉部一帶は廿六日朝十時までに三十六ミリの降雨あり二十三日來の降雨と合せて大地潤ひ最早旱魃は解消された

人の動き

▲原田公州地方法院長 二十六日忠南武道大會參列のため大田着
▲早田同檢事正 同上、更に二十八日忠南署長會議臨席
▲梢原全州專賣支局長 廿五日新任挨拶のため本社全州支局來訪
▲西村木浦山府會議員 二十五日釜山から歸馬
▲原田馬山酒造組合長 商務のため二十五日別府溫泉へ、本月末頃歸馬の豫定
▲阪田道會議員 二十五日釜山から馬山來着
▲富村府會議員 二十五日要務のため京城へ
▲中村馬山署司法主任 巡察のため二十五日大山面方面へ
▲西村昭和酒類會社新任技師 二十五日馬山着
▲水野慶南道警察部長兼酒造會社支配人 二十五日慶南道議會議長承浦へ
▲森汶山署長 校內職員一同を引率四日間の豫定で金剛山探勝廿四日出發

玉突台 特賣中 熊野商店 大阪北區小松原町一一二

朝夕一杯 夏痩しらず 梅酒

皮膚泌尿花柳病 醫學博士 渡邊晋

金太郎コナミルク
專門醫家の推奬さるゝ國産優良粉乳！
噴霧式製法による基本型無糖粉乳
明治製菓株式會社

京城日報 朝夕刊共二十頁 朝刊

アルス 土木工學大講座

第二回配本 鐵道工學

鐵道技師 黒田武定 鐵道技師 岡田信次 共著

机上學究の企及し得ざる實際的解說！

鐵道施設の良否は直ちに一國の產業、軍備に影響を及ぼす重大問題であつて、之が研究は、學徒及實際技術家の須臾も忽せにし得ざる必須要目である。本書は斯界の双巨璧、黒田、岡田兩技師の多年の經驗による蘊蓄を傾けられたもので鐵道線路、軌道、分岐器、其の他附屬物、防護施設、保線作業等に亘り徹底的解說をなせるものである

熱狂と歡呼の爆發！追加申込殺到

この内容この美装この廉價、正に土木界驚異の大講座 土木界躍進の大日本の一大指標として空前の大盛況を博した實驗土木工學の大全集は是れだ

內容見本進呈 ▼全十八巻・菊判四百頁内外・特製大豪華版 表、圖面、例題等滿載、工事方法詳細、鍋クロース特製本、毎月一回配本 ▼申込金不要 ▼會費毎月二圓五十錢(送料二十錢)

堂々！全十八巻の偉容を見よ！

又々大增刷の第一回配本！

鐵筋コンクリート設計法

內務技師 永田年著

本書は構造物の設計に當り遭遇する凡る場合の算定式を各種の部材斷面に就て列擧し更に三次方程式の圖式解法、設計、圖表計算表を別冊添附し、尚算式適用の誤を避くる爲計算實例を配列し、鐵筋の配置その他設計の實際に當り疑義を生ずる點に就て詳細なる說明がされた。

第三回配本 八月中旬刊 河川工學 內務技師工學博士 宮本武之輔

アルス 電氣工學大講座

廣汎精緻！各專門の蘊蓄を傾倒された高等電氣工學の一大體系

第一回配本 誘導機械 東大講師・工學博士 礒野達一郎

第二回配本 電信 東京遞信局技師 古林博 / 無線通信 遞信技師 荒川大太郎 / テレビジョン 電氣試驗所技師 曾根有

▼全二十二巻・內容見本進呈 四六倍大判、各巻約三百頁內外、箱入豪華製、每月一回配本 ▼申込金不要・會費二圓八十錢 送料二十二錢、全國有名書店でお取扱ひ致します。絕好機會！御申込は即刻！

待望の第二回配本ノ愈々會員に頒布

アルス 機械工學大講座

高級にして完備せる劃時代的大講座！面目を一新せる新装新版出づ！

第一回配本 蒸汽機關 東京帝大教授 山內不二夫 / 船用機關 桐生高工教授 小川芳太郎

第二回配本 工作機械 工學博士 關口八重吉、長谷川一郎

▼全十八巻 內容見本進呈 四六倍大判、各巻約三百頁內外、函入豪華製 ▼申込金不要 會費每月二円八十錢 送料廿二錢

東京神田神保町三 アルス 振替東京二四八八八 電話九段二一七五・二一七六

寫眞 電本〇〇四三 京城府本町二丁目

京城府黄金町三丁目永樂町通り 本田病院 內科 小兒科 レントゲン科 院長 醫學博士 本田建義 外來ノ往診ハ可成午前中ニ御申込ミアラレマス 入院隨意

香料 化粧品原料 飲料用 着色料 香水原液 染料 獨逸ローチエ香料會社代理店 獨逸カセラ染料會社特約店 京城府花園町九七 東華洋行 電本(2)二三九九番

內科小兒科 特ニ呼吸病・胃腸病 レントゲン科・紫外線 山田醫院 京城本町二丁目四五 電本二八八〇番

京城 金銀地金 分析 賣買 杉山商會 高價買入 京城明治町 杉山商會

天才的科學者の誇り

つけた顔を顯微鏡で

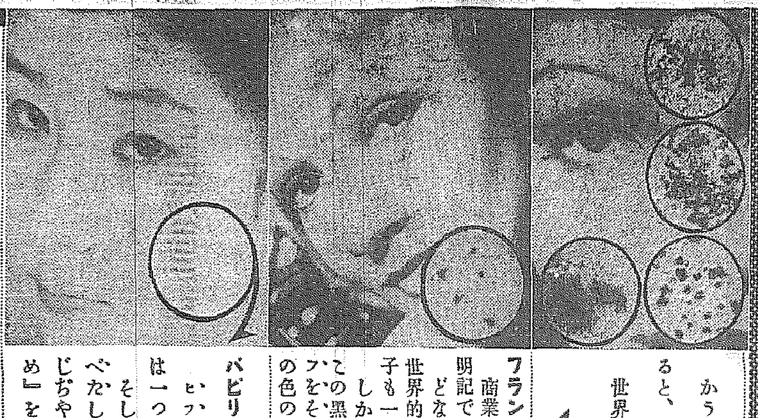

かうして比べてくると、さすが、世界中のなかで

フランス〇〇〇 商業道德上名前は明記できませんが、どなたもご存じの世界的のあれは、分子も一番細かい。しかし、まだあるこの黒點が、即ちヒフをそめてゐた『生の色の塊』なんです

パピリオ ヒフをそめる黒點は一つもありません そして、もうべたべたした粉つぽい感じぢやない、この『きめ』をみて下さい。

天才的科學者の誇りを……。ぜひ一度、ご自分で、藥局の五十倍顯微鏡で、どの粉白粉でも比べて下さい。世界一が、日本の百万円研究所、伊東胡蝶園で出來たのです。今後すべて、世界的水準で爭つて、勝ちたいのです。

パピリオ

粉白粉十二色(各色)六十錢 伊東化學研究所

それから新發表 口紅 ●落ちない。●赤が、混ぜて出したのと色素が根本的にちがふから濁らない。●「口紅は唇が荒れるもの」といふ常識をやぶりました。●色の感覺が「世界的に爭つて勝てた」と思ひます。 七色(各色)七十錢

ムシ齒にならぬ方法

先生方やお母様方に申上げます！

小學教科書巻三ノ二十三に、兒童のムシ齒に就いて注意すべき項がありますが、ムシ齒兒童は年々增加する寒心すべき傾向があります。この恐ろしいムシ齒を防ぐには、三つ四つの頃から、クラブ齒磨のやうな殺菌力のある齒磨を使ふ習慣をおつけになるのが、一番良い方法だと齒科の先生が言はれます。

齒磨は殺菌力が必要です

クラブ齒磨は殺菌劑として無比の性能を持つクロール・カルヴァクロール(專賣特許第一一五三六二號)及ヨードチモールを應用した他に類のない齒磨です。これらの殺菌劑は何れも數萬倍にうすめた液で、結核菌、チブス菌、ヂフテリア菌などを直ちに死滅させる効力の強いものです。ですからクラブ齒磨をお使ひになれば、ムシ齒の原因となる恐ろしいバイキンを防ぎ、しかも齒刷子を熱湯で一々消毒する必要がありません。

齒科の先生方が推奨されます

朝晩規則的にクラブ齒磨をお使ひ下さい！ムシ齒にならないばかりでなく、齒や齒齦を丈夫にし、目に見えて白い美しい齒になります。しかも味と使ひ心地は、どんなお子様でも好きになれる爽やかなものです。クラブ齒磨は、兒童の保健と衛生上、絕對必要だと齒科の先生方が推奨されて居ります。

專賣特許 煉 一五セン・三〇セン・四六セン 半煉 一六セン

クラブ齒磨

政友會の國策進言案

廿九日の政調幹部、總務協議會で決定

これまでに表明された國策の內容を綜合按配

【東京電話】政友會は二十九日芝三緣亭に政調幹部、總務協議會を開き廣田內閣に對する國策進言の件に關し、政調側より中間報告を兼ねて今日まで研究調査を經へた國策の根本方針につき報告を行ひ、協議を遂げた上、進言案の內容を具體的に決定する筈であるが進言案の大體の結論は左の樣子で、之れまでに表明された國策の內容を結局綜合按配したるものとなる見込みである。國策進言案は大體二部に分れ第一部は現下の國情に照し眞に必要と認められる大國策の積極的統制化、第二部は政府が目下表示しつゝある各般の具體的國策に政友會の主張見解を加へて政府の參考に資すると共に黨の態度を闡明する、即ち

第一部、國策の積極的統合

一、外交國策の確立

政治的に國際聯盟は完全に無力化し、各老成國は經濟ブロックを結成し現狀維持に努力する世界的事情に對し、現狀打破を期する日本は如何なる方法をとらんとするか、之れは我國の現狀にとつて第一次的重要性を持つものである、即ち我國は東洋の安定勢力たるの儼然たる事實に鑑み、對支、對露、對英諸外國との國交調整に積極的に乘出すべき時機に到達して居る、之れには從來の如く個々の事象を局部的に處理して行く態度を放擲して、東洋平和の將來に必要なる方法を率直に大々的に提唱すべきである、又國防計畫と國防費の調整合理化もこの國策の確立を俟つて初めて實現し得るのであるから、速かに之れが國策を確立すべし、といふのである

一、行政機構の改革

行政機構の改革は單に形體の上の變革に止まらず、進んで運用精神にまで根本的改革を爲すべきであるとして居る、即ち中央に於ては內閣制度の再檢討と豫算分捕りの弊を矯めて能率的たらしめると共に、地方では地方の實情に依つて產業諸政策を能率的に實施し得るやう改革し、更に人事に新生面を開くなど現行々政機構を根本的に改革を要するといふのである

第二部、國策に對する提案

一、災害防止國策

內務省は災害防止費として二十ヶ年計畫四億圓の事業を決定して居るが、災害防止は經濟的觀點から更に再檢討の必要ありと認めて居る

一、電力國營

遞信省案が今日まで決定して居ないから之れを調査案にとつて見るも、その民營國營の實施と低廉なる電力料金が兩立するや否や頗る疑問である、仍つて將來種々研究の餘地あるものと見て居る

一、義務敎育年限延長

今次の年限延長案は財政余裕に對する影響を考慮して未熟案と認めるから、黨として絕對に支持を與へない

地方稅制改革準備委員會

近く開催する

【東京電話】內務省では現內閣の重要政策たる地方稅制の改革に關し地方稅制改革準備委員會を近く開催する豫定であり、更に又內務大藏兩省聯合協議會に提示すべき參考資料を整備中であるが、今回の地方稅制改革の眼目は地方の財政的調整と國稅、地方稅を通じ一貫せる稅制體系の確立を圖ると共に地方稅の各稅種目に對する稅源配分の不均衡を調整し、町村に對する公租公課の負擔過重を輕減せんとするにあり、特に近年にかける都鄙の負擔不均衡は町村疲弊窮乏の重要原因をなしてゐる實情にあり、內務省は地方廳に通牒して昭和十年度稅收入を基礎とせる稅源配分の實情を報告せしめ、一方既往稅制改革の統計を作成中であつたが、今回完成したので地方稅制改革委員會に提示することになつた

豫算閣議、相當の難航豫想さる

一歩誤れば內閣は危機に直面 成行は頗る注目さる

【東京電話】庶政一新革新國策を決定する重要閣議を前に控へた政府は早くも各方面より豫算の膨脹を問はれるに至つたが、廣田首相は吉田調査局長官に命じて重要國策の下准査を行はしめて居り、政府も愈よ重要國策を閣議に於て討議する場合各閣僚が夫々自省の立場を主張して閣內不統一に陷ることを最も警戒して居る、即ち純粹の國策のみを閣議で決定することの不可能なることを認めた政府は、再び內閣三長官の手許で下調査し檢討させて首相が國策を裁斷する場合の參考意見を取纏めることになつて居るが、その際現內閣が眞に重要なりと認め決定する國策は極く少數に止まり、各省總花主義になることは財務當局の財政計畫に對する見透し、殊に陸海軍方面の新軍備計畫などよりして到底あり得ないことであり、且又軍事費に對しては現內閣が組閣當時或種の言質を與へて居る點より見て、陸海軍の軍事費を先決することが必要であり、從つてその他の重要國策に振り向ける豫算は自ら限定されること必至である、從つて政府の苦慮する所はこの厖大を豫想される軍事費と一般內政費との調合を如何にするかにかゝつて居る、併しながら目下政府首腦部にて考慮されて居る重要國策は、國防充實、產業振興、國民生活安定の三大原則に基いて判斷され勢ひ之れらの條件を悉く織込むとすれば必然的に商工、內務、農林、遞信諸省以外に出でないことになる、かくてその他は當然新規事業として取扱はれるのであるから、この點について從來の豫算分捕り主義となる結果、將來の庶政一新を標榜せる現政府の行動と全く逆行する結果を招來し、豫算閣議は相當の難航を豫想され一歩誤れば內閣の運命に關する危機に直面しなければならぬとも限らないので、その成行きは注目されて居る

電力國營案の立案成る

【東京電話】電力國營法、發送電株式會社法、日本發送電法及び電氣事業法改正法の四法律案については、遞信省に於て立案準備を進めて居たがこの程右のうち電力國營案のみ漸く成案を得るに至つたが、その內容は極めて簡潔なものと傳へられる

廿萬の中央軍に廣西省進擊を命ず

廣西また邀擊の姿勢

【廣東二十六日同盟】蔣介石氏は二十五日湖南、貴州、廣東の中央軍二十萬に對し、廣西省進擊を命じた、廣西省の南部湖南後報の報道頻りに傳へられるが、これは中央の宣傳らしく、廣東當局への入電に依れば、廣西軍は梧州、戚陽、恭城の線を第一線に、桂林、永寧、賓州の線を第二線に、柳州、武宣を第三線に、主力を桂林、柳州に配し、東部省境に侵入せんとする中央軍を邀擊せんとするが如き形勢を示して居る

革命軍は既に首都を呑むの概

【アラダア・デリニエロス二十五日同盟】革命軍北方部隊はマドリッドと隔たる六十キロの線に結集しもつて首都邀擊の作戰を練る事になり、二十五日夜は夜襲して鐵道を遮斷し本部隊の命令に基き首都攻擊に愈よ移る事になつたが、革命軍に投ずるもの續々ついで來り刻一刻その數を增し、革命軍は旣に首都を呑むの慨ありと報ぜられる

佛國務會議議論沸騰す

【パリ二十五日同盟】フランス政府は國防會議に於てスペインに武器輸出禁止を決定したが、閣議するに右會議に於てデルボー外相、ショータン無任所相は不干涉政策を主張したに對し、コット空相等は左翼人民戰線の立場からスペイン援助を主張し相當議論が沸騰したと言はれる

松岡滿鐵總裁歸任

【神戶電話】去る六月十四日入京以來各方面と重要打合せを遂げてゐた松岡滿鐵總裁は、二十六日正午神戶出帆の扶桑丸で大連に向つた

″日本招致″と我が投票

尊き德川公の一票に萬全の手配を 不在投票は三十日に決定

【東京電話】世界オリンピック開催地を決定すべきオリンピック委員會は、僅か五日後に迫りベルリンの空氣は徐々緊張を加へてゐるが、各國委員六十六名中既に出席を見た委員は目下のところ四十五名で、殘る二十一名の不在委員に委任投票を許すかどうかは東京、ヘルシンキ、ロンドンの三候補地を左右する重要なる鍵で、不在投票を決定すべき卅日の總會第一日は全世界注目の的となつてゐる、嘉納翁及德川公の二委員を有する我國としては現地に赴かない德川公の一票は東京の死命を制する鍵い一票にならないとも限らないので、一部では水上總領事としてベルリンにある末廣鐵太郞博士を德川公にかへてとの說もあつたがこれは既に不可能なので漸く照應し、在京招致委員會では德川公より一切を委託されてゐる文部省の細野體育課長を中心に、外務省とも緊密な連絡の下に三十日總會で不在投票許可の決定あり次第、三十一日の總會に間に合せるべく德川公の右一票を急電の手配を整へ、二十五日夕刻日本代表の德富に國際電話をかけ打合せを見る筈

嘉納翁が伯林で活躍 副島伯も着伯

【ベルリン廿四日同盟】國際オリンピック委員嘉納治五郎氏は廿四日正午ベルリンに到着、直後を繼ぐる間もなく同三時半國際オリンピック委員長ラツール伯、アメリカ國際オリンピック委員セーランド氏と種々懇談、午後六時半ロンドンから到着の副島伯と會見、それぞれ情報の交換を行ひ更に二十五日午前十一時から日本大使館で武者小路大使、平沼團長と會見、議讓して最後の努力を拂ふこととなつた、次回開催地問題は各國委員猶多者と共に徐々高潮され、目下の處形勢は混沌として既に豫斷を許さぬ狀態にあり、我國としても猶多分の可能性を有してゐるが、此際關係者の一段の努力が必要である

西下した寺內さん 朗かに車中談

就任以來初めての所信披瀝 陸相就任の奉告行

【靜岡電話】寺內陸相は伊勢神宮拜親、畝傍御陵、桃山御陵等に陸相就任奉告のため、二十六日午前九時東京驛發西下したが、車中庶政一新外當面の重要問題につき、就任以來初めてその所信を左の如く披瀝した

一、庶政一新に對する陸軍としての案は既に首相その他に出して居るが、これは陸軍大臣としての立場からではなく、國務大臣としての立場から出したものである、從つて一旦出した以上、陸軍に特別關係ないこととして國務大臣として飽くまで之が實現に努力することは今更いふまでもない

庶政一新は 現下に於ける日本の大緊急事である、而してこれを實行するのが現內閣唯一の任務であるから、現內閣はこれを當然實行するものと確信する、若しこれはといふやうな氣の弱い大臣が居るやうなら、さういふものはどしどし辭めても差支へない、尤も僕なんかも氣の弱い方かも知れぬ、がね……

航空省とか 無任所大臣とかそんな個々の問題は末節だ、けふの新聞で見ると、電力國營問題に對して當業者方面から種々反對が出て居るやうだが、これ位のことに乘り切らなくちや……獨相もその決意で居ると思ふよ、非常時だから百人のうち四十九人までが反對しても、五十一人の賛成があつたら之れを斷行するといふだけの決意が必要である、議會にしても三回や四回位は續けて解散するだけの肚がなくちやいかんよ、財源は國防豫算は公債でその他の豫算は性質上增稅とか、官業收入の增加及び自然增收等の全部を當てるといふ方針はいゝだらうが、然し精々二億圓程度の增收しか出來ないといふなら、そんなことは止めて

全部公債に したらいゝだらう、滿洲事件直後あれだけの公債が消化出來ないといつて居たが斷行して見るとその何倍かの消化が出來た、陸軍の豫算的二十億圓といふ數字に上ることにならうが、自分の考へでは五十億になつたとしても驚くに足らないと思ふ、大體從來の一千萬圓が現在の一億圓に當るとして、この觀念から考へればこの程度の豫算は心配するに當らない(寫眞は寺內陸相)

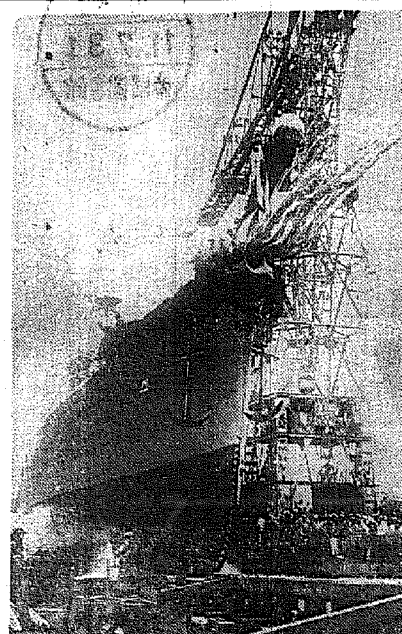

シヤム國練習艦進水式

さきにシヤム國より我國に建造方を依頼して來た同國の海防艦ターチン號は、浦賀ドックで建造中の處、この程竣成、廿四日朝、折柄降りしきる雨を衝いて、ラクサ駐日公使ら多數參列、日本側から永野海相代理として長谷川次官、米內橫鎭長官、寺島浦賀ドツク社長らも列席、めでたく進水式を行つた(寫眞は新裝した同練習艦)

首都の運命を賭ける大戰鬪展開

【ヴアテラドリード廿六日同盟】ヴアタラヤ島を挾んで對時して居た革命北軍主力と政府軍は二十六日拂曉より愈よ首都マドリッドの運命を賭ける大戰鬪の火蓋を切るに至つた、戰鬪は先づ革命軍前進地トモシエラー島の政府軍攻擊に開始され、ヴアタラヤやネヴアユエラダの各島に波及全島に亘つて猛烈なる戰鬪が行はれて居るが、革命軍はまだ主力部隊が訓練に到着しないため數時間の激戰にも拘らず政府軍がなほ優勢各島を確保し革命軍の進出を喰止めてゐるが、革命軍はヴアテラドリードに司令部を置き主力部隊の前線到着を俟つて政府攻擊に移り、萬一マドリッド乘取りが失敗に了るともその周圍を包圍して鐵道を絕ち、水源地を奪ふ成算十分ありと豪語してゐる

京城新府域に及ぶ 劃期的な″消防陣″

新人を加へて配備す

發大二ケ月に亘るスパルタ式の消防訓練も、二十四日見事優良なる成果を收めて、教習生二十名目出度く卒業式した、當初青白き新消防手も朝夕の鍛錬により鐵の如き體となり、如何にこの教習が京城府內警防に力強き、賴母しき守りであるかを物語つて居る、この信賴深き消防手が二十五日より晉等府內警防の守護神となつたのだ、これが爲め六十餘名の大異動を斷行し、古參消防手を新府域たる永登浦町を初め鷺梁津町、漢南町、大興町、新村町、往十里町に配置し區域內の消防組と一致協力し警防の任に當るのである、今回の配置は消防署にとつては時代を劃した一大飛躍で、之により新たに編入せられた府內は遍く消防署の恩惠に浴することゝなつた

井戸水の消毒 傳染病に備ふ

廿四、五の兩日の降雨により、京城明倫町、新堂町、蓮池町一帶はより汚水の浸入が甚だしいので、井戸の使用者が多く、しかも傳染病罹病者も相當多い折柄、京城府衛生課では、廿五日から一齊にカルキ消毒を實施することになつた、なほ府內各署でも井戸使用者に對し藥品を配布、井戸消毒を行ふが、一般家庭でも井戸使用者は成るべく煮沸して使用するやう要望してゐる

綠旗聯盟の婦人部大會 各地から集る

第一回綠旗聯盟婦人部大會は、綠したゝる南山麓日本赤十字社朝鮮本部で二十、二十六の兩日雨天中にも拘らず盛大に擧行された、此

福島高商を破つて京城醫專決勝へ

全國專門校野球大會

【東京電話】全國專門學校野球大會第三日——準決勝戰は廿六日戶塚球場で擧行、第一戰の同志社對高松高商戰は同志社が勝ち、第二戰京城醫專對福島高商の試合は引續き二十六日三時三十分から野本(京)西村、坪井(福)三氏審判、福島高商先攻で開始、結局十三A十で京城醫專快勝した 閉戰同五時二十分

福島	3	2	2	2	0	0	0	0	1	10
京城	1	4	6	0	2	0	0	0	A	13

けふ決勝戰 けふ京城醫專對同志社高商の決勝戰を行ふ

飯田少將錦州へ

【羽田二十六日同盟】參謀本部總務部長飯田少將は、二十六日午前八時十六分飛行機で錦州に向つた

遠征の女子排球 廣島高女强し

朝鮮排球協會招聘の廣島高女との排球戰は廿六日午後三時半から龍山鐵道コートで擧行したが、長い旅行にも拘らず强豪廣島高女健棒して左の戰績で全勝した、なほ廿七日午前十時からも同所で擧行

廣島二(2121—811)〇女高普 審判 森田、寶藏氏

廣島二(2121 88)〇第一高女 審判 北島、中務氏

廣島二(2221—2014)〇鐵道 審判 中務、北島氏

英先づ二勝

【ウインブルドン二十五日同盟】デ杯チヤレンヂラウンドイギリス豪洲戰第一日は二十五日ウインブルドンでシングルス二試合擧行イギリスのオースチン選手、この日めざましい當りを見せ豪洲のナンバーワンクロフオードに最初の一セットを許したのみで續くセットを壓倒的にものにして老獪なクロフオードを破り、イギリス先づ一點を先取した

オースチン(英國) 四—六、六—三、六—一、六—一 クロフオード(豪洲)

次いで第二試合ペリー對クイストの試合は引續き擧行、數回雨に見舞はれその都度中斷され興味を削いだ、ペリー依然としてこの日のあたりよくクイストに一セットを許したのみでこれを取り、デ杯第一日のシングルスに二勝し二點を先取、リード選手權四年獲得を殆と確定的にした

ペリー(英國) 六—一、四—六、七—五、六—二 クイスト(豪洲)

行倒れ

廿六日夜九時頃京城西小門町二三番地先、中樞院裏門前で四十歲位の朝鮮人男の死體が發見された、モヒ患者らしい

日曜氣配

期末 陰鬱期の各地安に氣配一錢安當先限の擴大模樣につれて天候不順、氣配頻弱
株 日產中心に削安計止の堅調ぶりを見せてゐるも全般的に閑散の具體化待ちに高逆へと買手控模樣目先强含

大新 六八、八〇
新東 二二四、〇〇
鐘新 一五六、〇〇
日產 七九、五〇

團體往來

▲廣島縣立高等女學校中島太郎氏ら十五名廿五日午前七時四十五分入城廿八日朝內地へ▲哈爾濱商業高等學校教員慰園鈴木佐七氏ら四十六名廿六日午後二時五十分入城廿七日午後二時五分內地へ▲大阪府女子專門學校梯谷武平氏ら廿七名四日午後九時五十分入城三重旅館五日夜內地へ▲名古屋金城女子專門學校國文部廿六名三日午後七時廿五分入城大塚旅館四日夜安東へ▲香川縣女子師範學校高城燈夫氏ら四十五名五日午後五時三分仁川より入城二見旅館六日夜安東へ

けふの天氣

南西の風 曇り驟雨

氣象特報解除

廿六日午後八時卅分京城測候所發表、京畿道全區に特報した注意事項は凡て解除した

勞働評議會の時局批判演說會 戒嚴解禁最初の集會

【東京電話】戒嚴解止後最初の集會、勞働評議會主催『時局批判演說大會』は二十六日午後六時から本所公會堂で開催された、全總其の他の勞働組合所屬組合員、市電バスの車掌さんなど聽衆千五百名勞働委員長加藤勘十氏以下十五名の辯士交々起ち、戒嚴令で鬱口された時局批判に對する鬱憤を吐露し、煙草の値上げ、大衆課稅反對など現在の日常生活に卽した問題だけに聽衆もすつかり興奮した所轄兩國署から三十名の警官出動警戒に當つた

廣西善後措置

【南京二十五日同盟】西南問題解決の最後措置として發表された廣西善後措置に關して、蔣介石氏の腹心浙江省主席黃紹雄氏が廣西人なるを利用し、これを廣西綏靖公署主任にして事態收拾に當らしめ李宗仁、白崇禧兩氏は省外に地位を與へてこれを分離する方針を取つてをり、二十五日附國民政府命令をもつて左の如く任命を發表した

任廣西綏靖公署主任 黃紹雄
任廣西綏靖公署副主任 李品仙
任軍事委員會常務委員 李宗仁
任浙江省政府委員兼浙江省政府主席(白崇禧氏着任まで行政院長蔣介石氏をして主席を代理せしむ) 白崇禧

尚右發令と同時に李宗仁氏の廣西綏靖公署主任白崇禧氏の同副主任及び黃紹雄氏の浙江省政府委員兼同主席等各本兼職を免ぜられた

電報 『キング』『リンジゾーカン三バンガデキマシタ、ハヤクシヨテンヘ!』 大好評、日本諸國旅行地圖つき面白づくめ號お求めは今スグ

意外! 赤ちやんに「この味覺」

赤ちやんは一見鈍感のやうにみえますが然もその食餌的味覺は驚くほど鋭敏なのです、若しそれが榮養上不充實の食餌であるなら決して喜んでは攝取致しません、例へば赤ちやんに粉乳又は牛乳を與へる場合、之に砂糖と云ふ附け味の有無は問題外でヨリ根本的の一事、それは品質其物が優良でないなら—自己の發育に好果を齎らさぬ—ものは本能的に飲むことを拒否し又は中途で罷めてしまひます、卽ち赤ちやん自身を護る天の攝理が窺ひ知られる譯でお母樣方は此點に付て御精慮が肝要と存ぜられます。

その意味に於ておしどりコナミルクは江湖の御好評を博し現におしどりによる乳幼兒發育の素晴らしさは御使用者各位の證明感謝せらる事實によつても明瞭であります。

本品は牛乳學並に乳兒人工榮養品學の泰斗帝國大學教授宮脇農學博士創造の遠心力式噴霧機により同博士御指導の下に製造されます。本機により造らるゝおしどりコナミルクのヴイタミンB含有量の豐富なる事實は日本小兒科學會より第九回日本聯合醫學會に報告され諸權威御推奬の光榮に浴し居るものであります。

目下增設施工中の新機械は從來のそれに比し更に改良が施され原乳の優良と相俟つて一層育兒上の效果を高むることを信じます、何卒哺育用のみに止まらず大人保健用として尙又喫茶用にも御試驗の上御便益と御滿足を得られんことを偏に願ひ上げます。

おしどりコナミルク 本舖 長井越作商店 代理店 新井藥房 京城南大門通二丁目

一番よい キンシミルク

研究社 英語通信講座 夏季會員募集

朝涼一時間 獨學に最適!!

現代科學の發達は海外と宛も隣家の如く話が出來、世界語としての必要は茲にも痛感させられる。況んや日常身邊に頻出する常識程度の英語が解らないでは十八の少年も文盲の老人に等しく、時代の落伍者たるの輕侮をも甘じて受けねばなるまい。卽ち日本一の本講座に來れ!

毎月壹圓 學費最低廉

本講座は英語出版卅年の弊社が現代一流英學大家を總動員せる最明快の英語講座。ABCの讀方から僅か十五ヶ月で立派に中學卒業の實力を約束する!而も學費は最低廉、夏の朝涼こそ獨學最適のシーズン、速に來れ!

內容見本進呈 東京麴町區富士見町五 研究社通信學部 振替東京三〇八五番 11H-8

陸上汽鑵士 短期間の獨習と僅かの會費で容易に取得出來る我國最初の本會の獨習書により受驗と合格せられよ 內容見本無代進呈 日本汽鑵士養成會

謹告 今般秘書金昇福氏ハ都合ニ依リ辭任相成候ニ付此段謹告仕候也 昭和十一年七月二十七 崔昌學 白

中島病院 內科 小兒科 院主 中島貞信 京城府明治町二丁目(本町明治屋横より入) 入院隨意 電話本局三二七八番

金 白金 銀 德力 京城明治町 電話本局 1572・4037・2088・3688・3939

ハギレ モス新モス人絹 卸 小賣開業者には懇切御指導仕候 津村商店

外科花柳病 特設肛門病科 デアテルミー・レントゲン 京城旭町一 島崎病院 電話本2736

淋疾 理學的療法新設 徽毒 黃金町二丁目(三井物產横入) 塩井醫院

京日案內 五號活字十五字詰一回五行一圓五十錢 增料金は一回毎に五十錢前納の事但就職廣告に限り特に實費にて掲載す

家政 婦急募通勤住込自由 內地人に限る要保證人 京城太平通二 電本二七一四番 大正寫眞工藝所京城營業所

會計 擔當の紳士を望む、履歷書持參、保證金を要す、至急本人來談あれ 朝鮮新聞社大阪支局

代診 急募 內科經驗者招聘希望者本人來談を乞ふ 電龍三八六番

店員 數名募集 內地人廿五歲迄 要保證人 江原道春川

電話 高價買入

恩給

特別案內 有利事業

貸事務室 昭和ビル內

第十一回 國際オリンピックのプロ

世界スポーツ界の耳目を集める第十一回國際オリンピック大會はいよく來る八月一日から十六日までベルリンに開催されるが、初日は選手入場式と開會式だけで、二日目の近代五種から競技が開始される。左の通りオリンピックプログラムのためにプログラムを掲載する

八月一日(土)
▲後四―六時(後十二―前二)開會式

同　二日(日)
▲前九時(後五時)近代五種(馳郊競走)デーベリック、練兵場
▲前十時半(後六時半)陸上(百米第一豫選、走高跳豫選)
▲前十一時(後七時)陸上(砲丸投豫選)
▲前十一時(後七時)レスリング(フリースタイル豫選)
▲後三時(後十一時)フェンシング(フォイル團體)
▲後三時(後十一時)陸上(百米第二豫選、走高跳、女子槍投決勝)
▲後四時(後十二時)陸上(八百米豫選)
▲後五時半(前一時半)陸上(砲丸投、一萬米決勝)
▲後四時半(前零時半)ホッケー豫選
▲後六時(前二時)レスリング(フリー・スタイル豫選)
▲後八時(前四時)重量揚(フェザー・ライト級決勝)
▲後八時(前四時)フェンシング(フォイル團體)

同　三日(月)
▲前九時(後五時)近代五種(フェンシング)
▲前十時(後六時)レスリング(フリー・スタイル準決勝)
▲前十時半(後六時半)陸上(四百米障碍第一豫選)
▲後三時(後十一時)フェンシング(フォイル團體)
▲後三時(後十一時)近代五種(フェンシング)
▲後三時(後十一時)陸上(四百米障碍第二豫選、鐵槌投決勝)
▲三時半(後十一時半)陸上(百米準決勝)
▲後四時(後十二時)陸上(女子百米豫選)
▲後五時(前一時)陸上(百米決勝)
▲後五時十五分(前一時十五分)陸上(八百米準決勝)
▲後五時半(前一時半)陸上(女子百米準決勝)
▲後六時(前二時)陸上(三千米障碍豫選)
▲後四時(後十二時)ポロ豫選
▲後四時半(前零時半)ホッケー豫選
▲後六時(前二時)レスリング(フリー・スタイル準決勝)
▲後八時(前四時)重量揚(ライト・ヘヴィ級決勝)
▲後八時(前四時)フェンシング(フォイル團體)

同　四日(火)
▲前九時(後五時)近代五種(射擊)
▲前九時(後五時)フェンシング(フォイル團體及女子)
▲前十時(後六時)レスリング(フリー・スタイル準決勝)
▲前十一時半(後七時半)陸上(走幅跳、女子圓盤投豫選、二百米第一豫選)
▲後三時(後十一時)フェンシング(フォイル團體決勝)
▲後三時(後十一時)陸上(四百米障碍準決勝)
▲後三時十五分(後十一時十五分)陸上(女子圓盤投決勝)
▲後三時半(後十一時半)陸上(二百米第二豫選)
▲後四時(後十二時)陸上(女子百米決勝)
▲後四時半(前零時半)陸上(女子百米決勝)
▲後四時半(前零時半)陸上(走幅跳決勝)
▲後五時半(前一時半)陸上(四百米障碍決勝)
▲後五時四十五分(前一時四十五分)陸上(八百米決勝)
▲後六時(前二時)陸上(五千米豫選)
▲後四時(後十二時)ポロ豫選
▲後四時半(前零時半)ホッケー豫選
▲後五時(前一時)蹴球豫選
▲後七時(前三時)レスリング(フリースタイル決勝)
▲八時(前四時)フェンシング(女子フォイル準決勝)
▲前十時半(後六時半)ヨット

同　五日(水)
▲前九時(後五時)近代五種(競泳)同フェンシング(フォイル個人豫選)
▲前十時半(後六時半)陸上(百米障碍第一豫選、撐高跳、圓盤投豫選)
▲前十一時(後七時)陸上(千五米第一豫選)
▲後一時(後九時)同五千米競歩出發
▲後三時(後十一時)フェンシング(フォイル個人豫選、女子決勝)同陸上(二百米準決勝、圓盤投決勝)
▲同三時半(後十一時半)陸上(女子八十米障碍豫選)
▲同四時(後十二時)陸上(撐高跳決勝)
▲同四時半(前零時半)陸上(百十米障碍豫選)
▲同五時(前一時)陸上(千五米第二豫選)
▲同五時半(前一時半)陸上(女子八十米障碍準決勝)
▲同六時(前二時)陸上(二百米決勝)
▲同四時(後十二時)ポロ豫選
▲同四時半(前零時半)ホッケー豫選
▲五時(前一時)蹴球豫選
▲後八時(前四時)重量揚(ミドル、ヘビー・ドクツ・ホール決勝)
▲同八時(前四時)フェンシング(フォイル個人豫選)
▲前十時半　ヨット

同　六日(木)
▲前九時(後五時)近代五種(四千米馳郊競走)
▲同九時(後五時)フェンシング(フォイル個人豫選)
▲同十一時(後七時)レスリング(グレコローマン豫選)
▲同九時(後五時)射擊
▲同十時半(後六時半)陸上(四百米第一豫選、三段跳、槍投豫選)
▲後三時(後十一時)フェンシング(フォイル個人決勝)
▲同三時(後十一時)射擊
▲同三時(後十一時)陸上(百十米障碍準決勝)
▲三時十五分(後十一時十五分)(四百米第二豫選槍投決勝)
▲後四時十五分(前零時十五分)陸上(千五百米決勝)
▲後四時半(前零時半)陸上(女子八十米障碍決勝)
▲後五時四十五分(前一時四十五分)陸上(百十米障碍決勝)
▲後四時(後十二時)ポロ豫選
▲同四時(同十二時)ハンドボール豫選
▲同五時(前一時)蹴球豫選
▲同六時(前二時)自轉車(千米スクラッチ豫選及び準決勝、四千米パースト豫選)
▲同七時(前三時)レスリング(グレコローマン豫選)
▲前十時半(後六時半)ヨット

同　七日(金)
▲前十時(後六時)レスリング(グレコローマン準決勝)
▲同前九時(後五時)射擊拳銃
▲同前十時(後六時)陸上十種(百米)
▲同十一時半(同後七時半)陸上(十種走巾跳)
▲同三時(後十一時)射擊(拳銃)
▲同三時(後十一時)フェンシング(エッペ團體)
▲同二時(後十一時)陸上(十種砲丸投、四百米準決勝)
▲三時十五分(後十一時十五分)陸上(五千米決勝)
▲同四時(後十二時)陸上(十種走高跳)
▲同五時半(前一時半)陸上(四百米決勝)
▲同五時四十五分(前一時四十五分)陸上(十種四百米)
▲同四時(後十二時)ハンドボール豫選
▲同四時(同十二時)ポロ決勝
▲同四時半(前零時半)ホッケー豫選
▲同四時半(前零時半)カヌー(一萬米カヤック二人漕)
▲同四時四十分(前零時四十分)カヌー(折疊式二人漕)
▲同五時四十分(前一時四十分)カヌー(カヤック一人漕)
▲同五時五十分(前一時五十分)カヌー(折疊式一人漕)
▲同六時(前二時)カヌー(カナディアン二人漕)
▲同五時(前一時)蹴球(第二回戰)
▲同六時(前二時)自轉車(千米スクラッチ準決勝及決勝、四千米パースト準々決勝、二千米タンデム豫選及準々決勝)
▲七時(前三時)レスリング(グレコローマン準決勝)
▲前十時半(後六時半)ヨット

同　八日(土)
▲前十時(後六時)レスリング準決勝(グレコローマン準決勝)
▲同八時(後四時)カヌー(千米競漕豫選)
▲同九時(後五時)フェンシング(エッペ團體)
▲同九時(後五時)射擊(ミニチュア・ライフル)
▲同十時(後六時)陸上(十種百十米障碍)
▲同十一時(後七時)陸上(十種圓盤投)
▲午前　水上(百米自由型第一豫選、女子二百米平泳第一豫選)
▲午前　水球
▲後三時(後十一時)フェンシング(エッペ團體準決勝)
▲同三時(後十一時)射擊(ミニチュア・ライフル)
▲同三時(後十一時)陸上(十種棒高跳、四百米リレー豫選)
▲同三時半(後十一時半)陸上(女子四百米リレー豫選)
▲同四時(後十一時)陸上(三千米障碍決勝)
▲同四時半(前零時半)陸上(十種槍投、千六百米リレー豫選)
▲同五時半(前一時半)陸上(十種千五百米)
▲同六時半(前二時半)陸上(四百米リレー準決勝)
▲午後　水上(女子百米自由形第一豫選、百米自由形準決勝、水球)
▲同三時(後十一時)カヌー(千米カヤック一人漕)
▲後三時半(後十一時半)カヌー(カナディアン二人漕)
▲同四時半(前零時半)カヌー(カヤック二人漕)
▲同五時(前一時)カヌー(カナディアン一人漕)
▲同五時(前一時)蹴球豫選
▲同四時(後十二時)ハンドボール豫選
▲同四時(後十二時)ポロ決勝
▲同四時半(前零時半)ホッケー豫選
▲同六時(前二時)自轉車(二千米タンデム、四千米パーシュート、千米スタンディングスタート決勝)
▲同八時(前四時)フェンシング(エッペ團體決勝)
▲同七時(前三時)レスリング(グレコローマン準決勝)
▲前十時半(後六時半)ヨット

同　九日(日)
▲前十時(後六時)レスリング(グレコローマン決勝)
▲九時(後五時)フェンシング(エッペ個人豫選)
▲午前　水上(女子二百米平泳準決勝、水球)
▲後三時(後十一時)陸上マラソンスタート)
▲三時(後十一時)陸上(女子走高跳決勝)
▲同三時十五分(後十一時十五分)陸上四百米リレー決勝
▲同三時半(後十一時半)陸上(女子四百米リレー決勝)
▲同三時四十五分(後十一時四十五分)陸上(千六百米リレー決勝)
▲午後　水上(女子百米自由形準決勝、百米自由形決勝、水球)
▲同四時(後十二時)籠球豫選
▲同四時半(前零時半)ホッケー豫選
▲同七時(前三時)レスリング(グレコローマン決勝)
▲同八時(前四時)フェンシング(エッペ個人豫選)
▲前十時半(後六時半)ヨット

同　十日(月)
▲前八時(後四時)體操
▲同八時(後四時)自轉車(百キロ、ロード・レース)
▲同九時(後五時)フェンシング(エッペ個人豫選)
▲午前　水上(飛板、飛込決勝、八百米リレー豫選、水球)
▲後三時(後十一時)フェンシング(エッペ個人豫選)
▲同三時(後十一時)拳闘豫選
▲午後　水上(女子百米自由型決勝、四百米自由型豫選、水球)
▲同四時(後十二時)蹴球豫選
▲同四時(後十二時)ホッケー豫選
▲同四時(後十二時)ハンドボール豫選
▲同八時(前四時)拳闘豫選
▲前十時半(後六時半ヨット)

同　十一日(火)
▲前八時(後四時)體操
▲同九時(後五時)フェンシング(エッペ個人準決勝)
▲同九時(後五時)競漕豫選
▲午前水上(四百米自由型準決勝、女子百米背泳豫選、水球)
▲後二時(後十時)競漕豫選
▲同三時(後十一時)體操
▲同三時(後十一時)フェンシング(エッペ個人決勝)
▲同三時(後十一時)拳闘豫選
▲午後水上(八百米リレー決勝、女子二百米平泳決勝、水球)
▲同四時(後十二時)蹴球豫選
▲同四時(後十二時)籠球豫選
▲同四時半(前零時半)ホッケー豫選
▲同八時半(前四時半)拳闘二回戰
▲前十時半(後六時半)ヨット

同　十二日(水)
▲前八時(後四時)女子體操
▲同九時(後五時)フェンシング(ソード團體)
▲同九時(後五時)競漕豫選
▲午前　馬術(調馬術)
▲午前　水上(女子飛板飛込決勝、百米背泳豫選、女子四百米リレー豫選、水球)
▲後二時(後十時)競漕豫選
▲同三時(後十一時)女子體操
▲同三時(後十一時)フェンシング(ソード團體)
▲同三時(後十一時)拳闘第二回戰
▲午後　馬術(調馬術)
▲午後　水上(四百米自由型決勝、女子百米背泳豫選、水球)
▲同四時(後十二時)籠球豫選
▲同四時(後十二後)ハンドボール準決勝
▲同四時半(前零時半)ホッケー豫選
▲同八時(前四時)フェンシング(ソード團體)豫選
▲同八時半(前四時半)拳闘第二回戰
▲前十時半(後六時半)ヨット

同　十三日(木)
▲前九時(後五時)競漕準決勝
▲前九時(後九時)フェンシング(ソード團體準決勝)
▲午前　調馬術
▲午後　水上(女子四百米自由型豫選、千五百米自由型豫選、水球)
▲後二時(後十時)競漕
▲同三時(後十一時)フェンシング(ソード團體決勝)
▲同三時(後十一時)拳闘第三回戰
▲午後　調馬術
▲午後　水上(千五百米自由型豫選、二百米平泳豫選、百米背泳準決勝、女子百米背泳決勝、水球)
▲後四時(後十二時)蹴球三、四回戰
▲同四時(後十二時)籠球豫選
▲同四時半(前零時半)ホッケー豫選
▲同八時半(前四時半)拳闘第三回戰
▲前十時半(後六時半)ヨット

同　十四日(金)
▲午前　馬術(綜合競技、調馬術)
▲前九時(後五時)フェンシング(ソード個人豫選)
▲午前　水上(女子高飛込決勝、女子四百米自由型準決勝、水球)
▲後二時半(後十時半)競漕(舵附フォア決勝)
▲同三時(後十一時)競漕(舵なしペアー決勝)
▲同三時半(後十一時半)競漕(シングルスカール決勝)
▲同四時(後十二時)競漕(舵附ペアー決勝)
▲同五時半(前一時半)競漕(舵なしフォア決勝)
▲同六時(前二時)競漕(舵なしダブルスカール決勝)
▲同六時半(前二時半)競漕(エイト決勝)
▲同二時(前十一時)フェンシング(ソード個人豫選)
▲同三時(後十一時)拳闘第四回戰
▲午後　馬術(綜合競技、調馬術)
▲午後水上(二百米平泳準決勝、千五百米自由型準決勝、百米背泳決勝、女子四百米リレー決勝 水球
▲同四時(後十二時)ハンドボール決勝
▲同四時(後十二時)籠球決勝
▲同四時半(前零時半)ホッケー決勝
▲同八時半(前四時半)拳闘第四回戰
▲前十時半(後六時半)ヨット

同　十五日(土)
▲前九時(後五時)フェンシング(ソード個人準決勝)
▲午前　馬術(綜合競技、野外騎乘)
▲午前　水上(高飛込決勝、水球)
▲後三時(後十一時)フェンシング(ソード個人決勝)
▲同三時(後十一時)拳闘第三、四回戰
▲同四時(後十二時)蹴球決勝
▲午後　水上(二百米平泳決勝、千五百米自由型決勝、女子四百米自由型決勝、水球決勝)
▲同八時(前四時)拳闘決勝

同　十六日(日)
▲前十時(後六時)馬術(綜合、大障碍)
▲後三時半(後十一時半)馬術(大障碍)
午後　閉會式

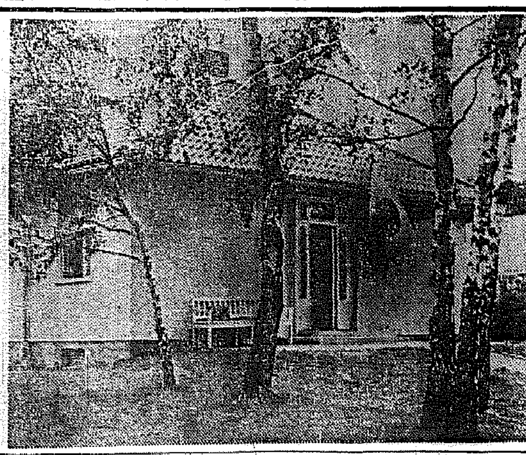
◇オリンピック村、ハウスハンブルグ(日本本部)に飜る秩父宮殿下御下賜の日章旗

東京巨人軍招聘野球戰
卅一日(金)午後四時半　京城球場
第二全京城軍と對戰

優秀なる治淋藥
リベール
本劑の特徴
一、腸粘膜よりの吸收速く服藥翌朝尿は藍色に變じ強きリベール臭を放つて排出し此時已に快感を覺ゆ
一、尿道に繁殖せる無數の黴菌は服藥後勢力衰へこの殺菌性尿に由り體外へ洗ひ出される因つてうみ去り痛み快よく消散す。
一、藥効を最も確實に識るにはリベールの服藥前と內服後の尿を採り顯微鏡にて比較檢査を行ふのが早道で服藥後に日を追ふて黴菌の滅び行く現象を視る事が出來る。
他藥に迷はず信用篤き特製リベールを必ず御指命あれ
全國各藥店に有り品切れの節は本舗直送す　送料不要
大阪市南久太郎町
本舗　竹村製藥所
振替大阪三六〇番
2.00　3.00　5.00　10.00

高級化粧洗濯用　レコード石鹸

小資本で誰にも出來る
益々有望な新職業
中野米國理学士　責任指導

月二百圓の利益確信
(前略)私は二十餘年間官界に務めて居りましたが昨年三月引退と同時に先生の門下に入り、四月より研究がてら小規模に始めましたが現在では品質優秀は萬人に認められ好評を博して居ります今後は月二百圓位迄の利益をあげ得られる確信が出來喜んで居ります(大垣溜司)
辻本元巡査部長の成績
中野先生暫らく御無沙汰致しました私事本年六月から開始して居りますが製造開始以來品質優良の故を以て到る處好評を博し注文取りなんて殆ど出た事がありませんが夫れでも注文を受けるに大型造するのに追はれ勝ちです此調子で行けば前途益々有望です一寸近況御報告申上げます
萬人に喜ばれる益々有望な金儲け
無類の需要と廣大なる販路を有し將來益々有望である。都會地方を問はず誰でも簡單に出來、大いに儲り一寸規模を大きくやれば月二三百圓の利益を得られる最も新しい職業である。何はさて置き一應ハガキで規定書送れと今すぐお出しなさい。なる程これなれば一儲け出來るとウナヅけませう
好期は今!!　大特典あり
―(說明書無代進呈)―
中央化學工業研究所
名古屋市東區西屋町三

L3
明朗・健腦・美肌は一日一回の便通から!!　便通の調整はラキサトールで!
下劑　ラキサトール錠

傳染病
……「夏から秋への衛生」冊子　無代贈呈……
油斷は出來ません
怪しいと思つたら
直ぐアドース錠を
今こそ傳染病の流行季です身體が妙にだるくて食慾が無く腸が鳴り　腹が澁つて下痢が續き便が粘液質で時には血液が混り頭痛　惡寒發熱などある場合は一刻も油斷は出來ません　アノ命取りの疫痢や　赤痢コレラ腸チフスは以上の樣な症狀で初まるのです。
こんな場合には捨てゝをかず　先づアドース錠をお服み下さい　アドース錠さへ服めば腸内に滯つてゐる有害な毒素や　惡い黴菌を藥がスッカリ吸取つて無害にし體外に排出して體内の掃除をして異れますから大變安全に治療が出來ます
大體夏は黴菌の繁殖が盛んで飲食物が腐敗し易く又寢冷えで下痢や腹痛を起し勝ですから豫防と治療の爲にアドース錠をお奬めします
糖衣錠　一五錠(.三〇)　五〇錠(.八五)　一三〇錠(一.〇〇)　五〇〇錠(三.五〇)
錠劑　一〇〇錠(.六〇)　五〇〇錠(二.〇〇)　一〇〇〇錠(三.八〇)
適應症
慢性便秘　赤痢　一般下痢　コレラ　醱酵性下痢　腸チフス　鼓腸　急慢性腸カタル　食餌中毒　胃酸過多症　藥物中毒　胃腸病　自家中毒症

アドース錠
株式會社　藤澤友吉商店　大阪東區道修町・大連市山縣通・奉天加茂町・京城府西小門町
A 53

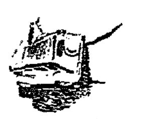

本紙一萬號記念懸賞小說二等當選　禁無斷上演映畫

春を待つもの (80)

山下ハル子
寺本忠雄畫

香餌（五）

『限定相續の方法で債務を免れゝば、君の將來には何も禍根が殘らないではないか――』

一時間餘りの押問答の末、結論として幹太が周一郎に極力勸めたのはその事だつた。

鑛山の方から還つた金が浮くといふ當てがあるならば格別、さもなければ此の際限定相續の手續を取るのが周一郎には尤も賢明な方法でもあり、宗像一家に取つても最善の處理法ではないか――自分が融通の仲介に立つた二萬圓は、

君が限定相續をした場合には、責任者の位置にある自分の手で適當に處置する腹案も出來てゐるのだから……。」

では、その腹案とは？と尋ねると、幹太は今は言明の限りでないといつた。

だが、幹太に腹案如何にと聞いたのは、周一郎にはそれに對する期待があつてゞはなかつた。

父親が幹太から如何にして金を借りてゐたかといふ事情が解つてみると、その死の原因に色々思ひ當る節があつた。

矢張り父親は銀行から借りた二萬圓のために躓いたと想像されると、子として周一郎は默つて引込んでしまはれないやうだつた。

もう一段努力して鑛山を有利な條件で處分して金を作るか、自分の腕で父親の借財を立派に返濟したい。東京に居ては金は出來まいが、職場の仕事をやりさへすれば毎月二百圓位は作られる――尤もそれには坑夫達と同じやうに生命を落して、坑道の中にも進んで入つて行く覺悟は要るけれど――

年二回のボーナスを加へれば、一年に三千圓の金は出來る譯だ。

よし、六年かゝれば一萬八千圓――二萬圓にはもう一息だ。否々その金は毎月有利で安全な利殖の方法を講ずれば、既に二萬圓を超過してゐるかも知れない。

六年の辛抱――六年。六年。

周一郎は、六年と云ふ月日が想像も出來ない程遥か先の事でゝもあるやうにも思へたり、ほんの一瞬の事かも知れないなどと考へてゐた。

『道德的にいつては借りた金は返すのは當然の事だけれど、君の場合は法律的にも道德的にも君の義務ではないと誰もが認めてゐることぢやないか……。』

幹太の噛んで含めるやうな言葉にも、周一郎は沈默を守つてゐた。

『――愛子の話も先刻いつた通り僕の方からは君の父とどうも面白くない關係になつたので止むを得ずあゝいふ話を持ち出した譯で、君の家が落目になつたからどうのこうのといふのではないんだ。其の點、僕は何等心に恥づる處はない』

幹太は、一言々々いひ澁りながら續けて行つた。

『然し……。いや、もうこんなことはいふまい。結局僕の諒解に終ることになるだらうし――たゞ僕として一番遺憾を感じるのは、君の父の最期だ。せめて僕の上で死なせたかつた。此の思ひは、殊によると僕に一生附いて廻るものかも知れん――』

指の中に挾まれた煙火の消えた葉卷を、灰皿の中に捨てゝ幹太はじつと腕組みして何事か考へてゐる。

默つて聞いてゐた周一郎は、父の死に就て幹太が良心的に苦しんでゐるらしいと云ふことは察しられても、幹太の言葉を全部信じきることは出來なかつた。

自分に限定相續の方法を勸めるのも、云はゞ良心の苛責を金で逃れようとする幹太自身の打算から出發してゐるやうにさへ思へば思はれないこともない。その證據に、愛子の問題は自分の家に通じてあると云ひ乍ら、幹太に逢つて相談すると云つた時母親は一言もそれに觸れなかつたではないか――

騙されては可けない。幹太は[illegible]若い自分には太刀打ち出來ない古强者だ。限定相續を勸める肚の底には、殊によると、自分が考へてゐるよりは深い企らみが動いてゐるかも知れない。

『兎に角、六年だけ待つて下さい。必ず返します。』

廿七日番組（月曜日）

第一放送

午前六時（東）ラヂオ體操
同六時三〇分（京）英語講座（五ノ六）　山本修二
同七時　今日の天氣見込
同七時一分（東）朝の修養（二）福澤諭吉先生の新女大學　高島米峰
同七時二〇分（東）ラヂオ體操
同九時（東）家庭メモ
同九時一〇分　氣象通報（釜山）
同九時一五分　氣象通報・料理獻立
同一〇時三〇分（大）婦人の時間　夏の科學知識　理學博士　西村眞琴
正午（東）時報　日用品値段・鮮魚値段
午後零時五分（東）管絃樂
一、序曲「シヤクンタラ」
二、舞踊曲「藝術家の生活」
日本放送交響樂團　指揮　大塚淳
同零時三五分（大）國民歌謠＝桃谷演奏所より中繼＝
朝日新聞社懸賞募集當選
オリンピック派遣選手應援歌
獨唱　川崎豐
齊唱　大阪音樂學校生徒
伴奏　大阪ラヂオオーケストラ
同零時四〇分　ニユース
同一時（東）水泳講座（三）　野田一雄
同三時一五分　常識講座（朝鮮語）　金大羽
同三時四〇分（東）氣象通報
同四時　ニユース（氣象通報・釜山）
同六時（仙）お話　東北地方の海底に棲む珍らしい動物　佐藤隼夫
同六時一〇分（東）コドモの新聞　関屋五十二
同六時二五分（仙）くひなの宿をたづねて＝仙台市郊外國見寺より中繼＝　解說　中西悟堂　アナウンサー　田中元彦
同六時五五分（東）カレントトピツクス　ニユース・天氣見込・職業紹介
同七時三〇分　社會事業座談會　婦人問題と社會施設を中心に
出席者
京畿道社會主事　日野春吉
總督府囑託　竹内清一
同　佐々木行雄
京城府社會主事　宮原馨
愛國婦人會朝鮮本部主任　蔡鴻鐸
京城教化團體聯合會幹事　花形倉吉
和光教園總務　加古善麿
司會　日野春吉
同八時三〇分　二曲　初鶯　尺八　宮谷仙幽　箏　菊井頌子
同八時五〇分（東）浪花節　文七元結　木村重友
同九時三〇分（東）時報・ニユース・氣象通報・翌日の番組（地方へのニユース・レコード音樂・京城）
同一〇時　ニユース・氣象通報・地方へのニユース（朝鮮語釜山）

第二放送

午後零時五分（東）管絃樂
同三時一五分　常識講座　金大羽
同六時三〇分　童話　高在天
同七時　經濟解說　尹行重
同七時三〇分　趣味講座　金日坤
同八時　歌謠　金眞紅
同八時三〇分　獨唱　安輔承
同九時　京西巨里　李眞鳳

廿八日きゝ物

午前七時一分（東）朝の修養（三）福澤諭吉先生の新女大學　高島米峰
同一〇時三〇分（東）家庭講座
魚類の知識（五）冷凍魚の話　高橋熙文
午後零時五分（名）管絃樂　名古屋交響樂團
同零時三五分（大）國民歌謠＝桃谷演奏所より中繼＝　オリンピック派遣選手應援歌「あげよ日の丸」　獨唱　川崎豐
同零時四〇分　ニユース
同一時　野球試合實況（第二放送）全國中等學校優勝野球大會第二次豫選＝京城球場より中繼＝
同二時　常識講座（朝鮮の國稅）（一）總督府稅務課長　村山道雄
同六時（東）童話　青い子猿　岸邊福雄
同六時一五分　青年の時間　獨逸の學生勞働　池田林儀
同七時三〇分（東）趣味講演　印度よりネパールへ　京都帝大　天沼俊一
同八時　流行歌　本券　百太郎（外）
同八時三〇分（釜）[illegible]
同八時五〇分（東）講談　和田平と度々平　大島伯鶴
伴奏……大阪ラヂオオーケストラ
朝日新聞社懸賞募集當選

オリンピック派遣選手應援歌

齋藤龍作詞　山田耕作作曲

一、走れ大地を力のかぎり
泳げ正々飛沫をあげて
君等の腕は君等の國は
我等が日本の尊き日本の
腕だ國だ

二、鍛へよ逞しく地軸を蹴りて
投げよ堂々蒼空高く
君等の力は君等の意氣は
我等が日本の輝く日本の
力だ意氣だ

三、掲げよ日の丸綠の風に
響け君が代祭典越えて
君等の姿は君等の榮は
我等が日本の青年日本の
姿だ榮だ

お話【仙台より】

東北地方の海底に棲む珍らしい動物

後六時　佐藤隼夫

佐藤隼夫氏は東北帝大理學部生物學の先生です

（皆）さんは海岸に行つたりお船に乘つたりした時『あの碧い海の底には一體どんな動物が棲んでゐるのだらうかしら？』と不思議にお思ひになつた事はありませんか、馬だとか犬だとか鳥、蝶々、みゝずなどの樣に陸に生活してゐる動物に就いては、見たり聞いたりすることが多いのでよく知つてゐる事と思ひますが海の中に棲んでゐる動物の事は餘りよく御存じない方が澤山あると思ひます

（然）し實際に詳しく調べて見ますと海は陸の面積の二倍半もあつて棲んでゐる動物も陸よりも海の方が遥かに多く動物學上から云ひましても中々興味があるのであります、今日はその海の動物の中で特に東北地方の海底の砂の中に棲んでゐる白海鼠と呼ぶ一寸見ると白鼠から手足を取り去つたやうな奇妙な恰好の海鼠又暗い處に置くと其體から青白い氣味の惡い光を發するウミシヤボテンや、キートプテラス

（そ）れから金華山沖の六八〇米の深海の泥の中に住んでゐて縮む時には頭も首も胴の中へ引込めてしまふ螠蟲と云ふ面白い動物などに就いてお話し致しませう

朝鮮最初の試み　社會事業座談會

廿七日午後七時半から

社會事業は時局の推移、社會情勢の變遷に伴ひその方向を決定すべきである、朝鮮の社會事業も斯る事情から總督府に社會事業調査會の設置を見、從來の事業に檢討を加へると共に今後凡ゆる部門に亙つて調査研究をとげ社會事業に對する新しき方針を確立する譯である、この秋に當り京城中央放送局では中央の各權威を網羅して來る二十七日午後七時半から一時間にわたり『婦人問題と社會施設』を中心とする社會事業座談會を貞洞町演奏所から放送することとなつた、蓋しこの種の放送は朝鮮最初の試みで各方面から注目されてゐるその放送要綱は左の通りである

出席者

京畿道社會主事　日野春吉
朝鮮總督府囑託　竹内清一
同　佐々木行雄
京城府社會主事　宮原馨
愛國婦人會朝鮮本部主任　蔡鴻鐸
京城教化團體聯合會幹事　花形倉吉
和光教園總務　加古善麿
司會　日野春吉

婦人問題と社會施設を中心に　座談の中心

（イ）婦人は家庭生活の中心であつて父子弟教養の重責に任じ一家一郷は勿論國家の興隆も社會の明朗化も實に社會機構の半數を占むる婦人の自覺教養に俟つ所多く、婦人を中心としての問題、之に對する各種の社會施設は最も緊要なるものであつて社會一般の關心事たる譯きものである

（ロ）婦人問題の中心をなすものは婦人自ら自覺の程度にあり、て從來東洋における婦人觀たるものを根本的に是正し社會的に家庭的にその人格と能力とを認め、婦人に對する謬れる社會通念を打破し婦人の能力を思ふ存分伸ばさしむるは婦人教化の上に最も必要である

（ハ）婦人をして隨從、迎合のみに腐心せしめ一家更生の上に何等の識見も理想もなき從來の盲目的生活を脫せしめ男子と同等を修養せしむる樣家庭經濟に對する研究の經驗を經へて經濟觀念を高め生活改善を圖らしめ一家更生の先驅者たらしむべきである

（ニ）婦人をして貞操と節操を護ひ益々堅固にして孝德貞節の美德を涵養すると共に家庭和樂の中心となり一家に春風駘蕩の和氣を招來し家庭教育の振興に當らしめ男子をして内顧の憂なからしむる眞の内助者たらしむべきである

（ホ）世間に現はれたる婦人を中心としての問題は多く不遇の境遇に沈淪する薄幸なる女性にして是等に對する社會法規の確立、之が施設完備及婦人の職業進出と家庭問題又は結婚問題等相當研究を要すべき重要なるものである

當代一流　爭霸血戰譜（3）

―（市川氏一回戰二人目）―

香落番　六段▼塚田正夫
先四段▽市川一郎

三局　『局面は七七角迄の局面』

『持駒』▽市川氏　ナシ

	九	八	七	六	五	四	三	二	一
一	▽香	▽桂		▽金		▽金		▽桂	
二		▽王	▽銀			▽飛	▽銀		
三		▽歩	▽歩	▽歩			▽角	▽歩	
四	▽歩				▽歩	▽歩	▽歩		▽歩
五								歩	
六	歩		歩		歩		歩		歩
七		歩	角	歩		歩			
八			玉		金	銀		飛	
九	香	桂	銀	金				桂	香

『持駒』▲塚田氏　ナシ

持時間各九時間　消費時間　▽一時間十一分　▼二時間四分

▽六四歩（26分）
▼六八角（5分）
▽四五歩
▼八八銀
▽七四歩（4分）
▼二四歩（3分）
▽四二飛（2分）
▲二三歩成（6分）
▽同　銀
▼七七角（59分）

觀戰記（三）

双龍子

未曾有の珍型を　塚田六段受流す

局面は市川四段の七七角まで。

前回指し終りに當つて大分惱んだらしかつたが、序盤の指し過ぎを懸念したものか。果してさうだとすると、この七七角は平手將棋に用ゆる作戰であることを豫め定跡書にあつたやうに記憶してゐる

ならどう指したものかと質問されれば

一先づ六八銀と上り、五二金なら、その時七七銀と玉頭を厚くし四五歩、七九角と引いても遲くはないところだ

此の角は御覽の通り捨て難い味はひを有してゐるが、金先生御講評の通り一手おくれは免ぬかれぬところだ

□　□　□

この思ひ切つた理論外の角に對して流石の塚田六段も『氣味が惡いなア』と實感が口からすべり出した

□　□　□

すかさず感想を叩くと

『色々讀んでみましたが、この珍型には弱りました、四三銀とも出たいところですが六八角、四五歩、八八銀、二二飛と廻れば三七桂で位負は仕方がありませんので』

と六四歩、それなら已むを得ない歩かと見ればどうして機敏な變化を狙つてゐるらしい其の作戰こそ見遁しの出來ぬ一手だ

□　□　□

市川四段の六八角は豫定の作戰

敵の誘導を何故默過か、その邊の消息を知悉したいが、要するに、敵が六四歩と促し掛けて來たので密かに自重を羅策したものと見るべきか

勿論八八銀締りもあるが同一の形と見做してゐるのか？

講評

八段　金易二郎

塚田君の六四歩は感想に洩した通り、四三銀と上る手もあり、いろいろの變化が潜在してゐる

だが普通の形ではこの危險を擦り抜けるには難しいので、先づ玉頭を固め、一擧に強硬戰に轉じやうとの作戰らしいが、この落着きと、實情に副した機敏さは他の眞似られぬところかと思ふ

次に七四歩は五五歩と交換して角を捌く狙ひもある、何れかと云へば角捌きの方が幾分有利ではあらうが無筋ではないで、穩戰とするところは十分に受けやうとする趣向であらう

市川君の七七角は豫定の工作である、長考を要したのは自然角の交換となり變化が擴大されるのでそれを讀んだものである

初心の方はこの邊で焦りたがるけれどもこの讀みはいゝ御參考をならう

國民歌謠

零時卅五分
獨唱……大阪桃谷演奏所より　川崎豐
齊唱……大阪音樂學校生徒

朝鮮郵船定期出帆
乘客貨物低廉船中食事付　△印船客扱
東京行（門司、名古屋、清水、横濱、東京）
△咸鏡丸　七月廿日
江原丸　七月卅一日
△阪神行
京城丸　七月廿四日
慶州丸　七月廿七日

近海郵船仁川出帆
鹿兒島行（博多、長崎、鹿兒島、三角行）
錦江丸　七月廿六日
錦島丸　八月六日
上海行（釜山、濟州島、上海）
平安丸　七月廿三日
青島行（芝罘、大連、青島）
平安丸　八月八日
昌慶丸　七月三十日

沿岸航路出帆
岐阜丸　七月十八日
岩手丸　七月廿三日
濟州行
江丸　八月五日
沿岸船　臨時出帆　毎月十回往復　鳳凰丸
仙峯行（木浦、九龍島、白石浦臨時寄港）　毎日出帆　第一朝運丸　長谷川丸
朝鮮郵船株式會社代理店
近海郵船株式會社代理店
大連汽船株式會社代理店
朝鮮運送株式會社仁川支店回漕部
電話代表番號一〇〇　沿岸部八〇四番

朝鮮汽船出帆廣告
○釜山出帆
麗水行（急行）毎日　夜八時
群山行（急行）毎日　夜九時半
木浦行　各港寄港毎日午後一時
江原道行　急行月十四回　普通便七回
鬱陵島行　七月十三日、十八日、二十七日
九龍浦行　毎日　夜半十二時
竹邊行　毎日　午後九時
○木浦出帆
濟州島行　寄數日午後七時
法聖浦行　偶數日午前八時
○元山出帆
江原道行　急行日十回　普通便七回

浦汐共同汽船出帆
威海衛、芝罘、大連行
利通號　七月廿二日午前入港　七月廿四日正午出港
威海衛、芝罘、大連行
第三共同丸　七月廿四日午後入港　七月廿六日午前出港
鎭南浦、大連、天津行
長山丸　七月廿四日午後入港　七月廿五日午前出港

▲朝鮮鐵道局主要驛ニテ連絡運賃貨物取扱
乘客切符發賣所　京城三越支店内　ジヤパンツーリストビユーロー案内
仁川海岸町
代理店　野口商會
電話二四番・一七二番

釜山出帆
九州郵船株式會社
◎博多行　毎日午後十一時
◎對馬壹岐經由博多行　毎月十二回午後二時
一日四日六日九日十一日十四日十六日十九日廿一日廿四日廿六日廿九日出帆
◎下關行　毎月六回午後六時
四日九日十四日十九日廿四日廿九日出帆
詳細は左記へ御照會を下度候
釜山府第一棧橋
九州郵船株式會社出張所
電話二四一一